

A S T A

INTERESSANTE SERIE DI MONETE
E MEDAGLIE DI ZECCHE ITALIANE

76

10 dicembre 2013

NUMISMATICA ARS CLASSICA NAC AG
NAC NUMISMATICA SPA
Milano

Asta 76

10 dicembre 2013

Interessante serie di monete e medaglie di zecche italiane

Hotel Principe di Savoia
Piazza Della Repubblica 17
20124, Milano
Tel. 0039 02 62301

NUMISMATICA ARS CLASSICA NAC AG

www.arsclassicacoins.com

PUBBLICATO IN ESCLUSIVA PER CONTO DI

NAC NUMISMATICA SpA

Sede operativa
Via Brera 4 – 20121 Milano
Tel: +39 028056304
Fax: +39 0280581271
Email: milano@arsclassicacoins.com

ORDINE DI VENDITA ORDRE DE VENTE TIME TABLE

martedì, 10 dicembre **1 – 185** **11:00 – 13:00**
185 – 534 **14:00 – 17:00**

ESPOSIZIONE EXHIBITION EXPOSITION

MILANO

29 ottobre – 6 dicembre 2013

**Esclusivamente previo appuntamento presso i nostri locali di via Brera 4 durante
i nostri orari di ufficio (dal lunedì al venerdì 9:30 – 17:30)**

**Only by appointment c/o our office in Via Brera 4, office opening hours
(Monday to Friday from 9:30am to 5:30pm)**

lunedì, 9 dicembre

10:30 – 17:30

Hotel Principe di Savoia
Piazza Della Repubblica 17
20124, Milano
Tel: +39 02 62301

L'asta è visibile online all'indirizzo www.arsclassicacoins.com

Gradi di conservazione	Grades of preservation	Erhaltungsgrad	Degrés de conservation	Grados de Conservación
Fdc Fior di conio	Fdc Uncirculated	Stempelglanz	Fleur de coin (FDC)	FDC
Spl Splendido	Extremely fine	Vorzüglich	Superbe	EBC
BB Bellissimo	Very Fine	Sehr schön	Très beau	MBC
MB Molto Bello	Fine	Schön	Beau	BC

Bibliografia

- Armand A. Armand, *Les Médailleurs Italiens des quinzième et seizième siècles*. 3 voll. Parigi 1883-1887.
- Berman A. Berman, *Papal Coins*. South Salem, New York 1991.
- Bernardi G. Bernardi, *La Monetazione del Patriarcato di Aquileia*. Trieste 1975.
- Bernareggi E. Bernareggi, *Le monete d'oro con ritratto del Rinascimento italiano*. Milano 1954.
- Bernocchi M. Bernocchi, *Corpus Nummorum Florentinorum*. 4 voll. Firenze 1974-1978.
- Bitkin V. Bitkin. *Composite Catalogue of Russian Coins*. 2 voll. Kiev. 2003.
- Bruni R. Bruni, *Le monete della Repubblica Romana e dei Governi Provvisori*. Serravalle (RSM) 2005.
- Cappelli R. Cappelli, *Studio sulla monete delle zecche di Salerno*. Roma 1972.
- Cavicchi, Pesaro A. Cavicchi, *Le monete della zecca di Pesaro*. Gubbio 2011.
- Cavicchi *Idem*. *Le monete del Ducato di Urbino*. Urbino 2001.
- CNI *Corpus Nummorum Italicorum*. 20 Voll. Roma 1910-1943.
- Crippa C. Crippa, *Le monete di Milano*. Voll. II-IV. Milano 1986-1997.
- Crusafont M. Crusafont, *Numismatica de la Corona Catalano-Aragonesa*. Madrid 1982
Depeyrot G. Depeyrot, *Le numeraire carolingien: corpus de monnaies*. Moneta 9. 2a ed. Parigi 1998.
- Di Giulio G. Di Giulio, *Della monetazione medicea. Le monete di argento di grande modulo battute nelle zecche del Granducato di Toscana sotto la Signoria dei Medici*. Milano 1984.
- Dubbini-Mancinelli M. Dubbini – G. Mancinelli. *Storia delle monete di Ancona*. Ancona 2009.
- Friedberg Freidburg, A.L & I.S. *Gold Coins of the World*. 8th edition. Clifton 2009.
- Galeotti A. Galeotti. *Monete del Granducato di Toscana*. Livorno 1929.
- Gamberini C. Gamberini. *Le imitazioni e la contraffazioni monetarie nel mondo*. Bologna. 1971.
- Kowalski H. Kowalski. "Die Augustalen Kaiser Friedrich II" in *SNR* 55 (1976).
- MEC P. Grierson - M. Blackburn, *Medieval European Coinage, Volume 1*. Cambridge. 1986.
- MEC 14 P. Grierson – L. Travaini, *Medieval European Coinage, Italy (III), South Italy, Sicily, Sardinia*. Cambridge 1998.
- MIN L. Travaini, *La monetazione nell'Italia normana*. Rome. 1995.
- MIR AA. VV, *Monete Italiane Regionali*. 9 voll. Pavia.

- Modesti A. Modesti, La medaglia "annuale" dei romani Pontefici. 2 voll. Roma 2009.
- Muntoni F. Muntoni. Le monete dei papi e degli stati pontifici. 4 voll. Roma. 1972-1974
- Pagani A. Pagani. Monete italiane. Milano 1982.
- Pagani P. *Idem*. Prove e progetti di monete italiane o battute in Italia dall'invasione francese ai nostri giorni (1796-1955). Milano 1957.
- Pannuti-Riccio M. Pannuti-V. Riccio. Le monete di Napoli. Lugano 1985
- Paolucci R. Paolucci. Le monete dei dogi di Venezia. Vol. I. Padova 1990
- Idem*. Le monete dei dogi di Venezia – Le oselle di Venezia; le oselle di Murano; la monetazione anonima; la monetazione dal 1707 al 1866. Vol. II Padova 1991.
- Piras E. Piras. Monete della Sardegna. Sassari 1996.
- Poey d'Avant F. Poey d'Avant. Monnaies Féodales de France. 3 voll. Parigi 1858 (Ristampa).
- Ravegnani Morosini M. Ravegnani Morosini, Signorie e principati. Monete italiane con ritratto (1450-1796). 3 voll. San Marino 1984.
- Repertorio G. Sambon, Repertorio generale delle monete coniate in Italia e da Italiani all'estero dal secolo V al XX. Periodo dal 476 al 1266. Parigi 1912.
- SCBC Spink, Standard Catalogue of British Coins. Londra 2012.
- Serafini C. Serafini, Le monete e le bolle plumbee del Medagliere Vaticano. 4 voll. Milano 1920-1928.
- Severin H.M. Severin. The Gold and Platinum Coinage of Imperial Russia from 1701-1911. New York. 1958.
- Simonetti L. Simonetti. Monete Italiane Medioevali e Moderne. Vol. I, Casa Savoia parti I-III. Firenze 1969.
- Spahr R. Spahr. Le monete Siciliane. 2 voll. Basilea e Graz 1982.
- Spaziani Testa G. Spaziani Testa. Ducatoni, piastre, scudi, talleri e loro multipli battuti in zecche italiane e da italiani all'estero. Vol. I, Casa Savoia. – Vol. II, I Romani Pontefici. Roma 1951-1952.
- Strozzi-Toderi B. Paolozzi Strozzi-G. Toderi-F. Vannel, Le monete della Repubblica senese. Siena 1992.
- Tarascio V. Tarascio. Siciliae Nummi Cuphici. Acireale 1986.

Monete di zecche italiane

Ancona



- 1 **Repubblica, sec. XIII-XIV.** Grosso agontano, AR 2,40 g. ✠ * DE ANCONA * Croce patente. Rv. P P S QVI – RIACVS S. Ciriaco di fronte, nimbato e mitrato, benedicente e con pastorale. CNI 20 var. Dubbini-Mancinelli pag. 40. Bella patina iridescente. Conservazione eccezionale, q.Fdc 450



- 2 Grosso agontano, sec. XV, AR 1,16 g. Cavaliere in armatura al galoppo verso d. DE ANCONA Croce patente. Rv. P P S QV – RIACVS S. Ciriaco di fronte, nimbato e mitrato, benedicente e con pastorale. CNI 10. Dubbini-Mancinelli pag. 57. Patina di medagliere, q.Spl 250
- 3 Bolognino, sec. XV, AR 0,78 g. + DE ANCONA Cavaliere in armatura , al galoppo verso d. Rv. o P P o 2 o Q' o RIACV2 intorno ad A gotica con punto al centro, accostata da tre trifogli. CNI 18. Dubbini-Mancinelli pag. 59. Raro. Spl 300
- 4 **Alessandro VI (Rodrigo de Borja y Borja), 1492-1503.** Terzo di grosso, AR 1,07 g. ALEXANDER – VI PONT MAX Stemma sormontato da triregno e chiavi decussate, il tutto entro cornice quadrilobata. Rv. S PETRVS – MARCHIA S. Pietro nimbato, stante di fronte, con le chiavi ed il libro; ai suoi piedi, segno di Antonio Migliori, zecchiere. Il tutto entro cornice quadrilobata. Muntoni 24. Dubbini-Mancinelli pag. 78. Berman 539. Spl 350



- 5 **Anonime, sec. XVI.** Soldino, AR 0,19 g. + D ANCONA intorno ad A gotica con punto al centro, accostata da quattro rosette. Rv. PS S QVIRIACVS intorno a croce unghiata con globetti alle estremità. CNI –. Dubbini-Mancinelli –. Estremamente raro. BB / Spl 800



6



- 6 **Giulio II (Giuliano della Rovere), 1503-1513.** Baiocco, AR 0,52 g. IVLI – S P P II Stemma sormontato da triregno e chiavi decussate. Rv. S PETRVS MARCIA Mezza figura di S. Pietro nimbato, di fronte, con le chiavi ed il libro. CNI –. Dubbini-Mancinelli –. Berman –. Della più grande rarità. BB 2.000

Di questo nominale, sinora sconosciuto, esiste il decreto di battitura del 16 giugno 1508.



7



8



9



- 7 **Leone X (Giovanni de' Medici), 1513-1521.** Giulio, AR 3,85 g. LEO PAPA – DECIMVS Stemma sormontato da triregno e chiavi decussate, entro cornice quadrilobata. Rv. S PETRVS – S PAVLVS I due Apostoli stanti di fronte; al centro, in basso, segno di Paolo Sinibaldi, zecchiere. All'esergo, MARC. Muntoni 68. Dubbini-Mancinelli cfr. pag. 105. Berman 670.

Rara variante di stemma e chiavi. Spl 900

- 8 **Anonime attribuite a Clemente VII, sec. XVI.** Grosso, AR 1,78 g. Chiavi decussate ANCO – D CIVI – TAS FI Cavaliere in armatura al galoppo verso s. con la spada brandita. Rv. S KIRI A - CVS EPS S. Ciriaco di fronte, nimbato e mitrato, benedicente e con lunga croce obliqua. Muntoni 9 var. Dubbini-Mancinelli pag. 126. Berman 740.

Spl 400

- 9 **Paolo IV (Giampietro Carafa), 1555-1559.** Testone, AR 9,58 g. PAVLVS IIII – PONT MAX Stemma sormontato da triregno e chiavi decussati. Rv. S PETRVS A – POSTOLVS S. Pietro mitrato seduto di fronte, benedicente e con le chiavi; all'esergo, AN segno di Mazzeo Mazzei, zecchiere CO. Muntoni 26 (dr.), 37 (rv.). Dubbini-Mancinelli pag. 140. Berman 1045.

Spl 400



10



10

- 10 **Gregorio XIII (Ugo Boncompagni), 1572-1585.** Testone, AR 9,40 g. GREGORI – XIII P MAX Stemma accostato da due putti e sormontato da triregno e chiavi decussate. Rv. NVNQVAM SITITET Gesù e la samaritana al pozzo; all'esergo, ANCON. Muntoni 205. Dubbini-Mancinelli cfr. pag. 156. Berman 1214.

Rarissimo. Bella patina di medagliere, buon BB 1.500

Ex R. Ratto, Milano 1915, Ruggero 2734 e P. & P. Santamaria, Roma 1922, Ruchat 912.



11



12



11 Testone, AR 9,46 g. GREGOR – XIII P M Stemma sormontato da triregno e chiavi decussate. Rv. S – PETRVS – APOSTOLVS S. Pietro nimbato, seduto in trono di fronte, benedicente e con le chiavi sollevate; all'esergo, AN segno di Stefano Benincasa CO. CNI 235. Muntoni 230. Berman 1218. BB 150

12 Sisto V (Felice Peretti), 1585-1590. Giulio 1585, AR 3,02 g. SIXTVS – V P M 1585 Stemma sormontato da triregno e chiavi decussate. Rv. ANCONA / DORICA / CIVITAS / FIDEI entro corona d'alloro chiusa in basso da armetta Guastavillano. Muntoni 82 (questo esemplare). Dubbini-Mancinelli pag. 172. Berman 1351. Rarissimo. Bel BB 2.000



13



13 Pio VI (Giovanni Angelo Braschi), 1775-1799. Da 2 baiocchi a. XXII-1796, Æ 19,87 g. Stemma. Rv. Valore e data. Muntoni 147. Dubbini-Mancinelli pag. 204. Berman 3005. Molto raro. Conservazione insolita per questo tipo di moneta, q.Spl 600

Aquileia



14



14 Ludovico di Teck, 1412-1420. Piccolo, Mist. 0,12 g. LODOVICVS intorno a grande L. Rv. P – A – T – h Croce ancorata intersecante cerchio lineare e leggenda. CNI 3. Bernardi 70. Estremamente raro. Migliore di BB 1.000

Arezzo



15



15



15 Guido Tarlato di Pietramala vescovo, 1313-1326. Grosso, AR 1,65 g. ✠ mitria DE ARITIO mitria Croce patente. Rv. P P S D – NATV S. Donato nimbato e mitrato, seduto in cattedra di fronte, benedicente e con pastorale; nella base della cattedra, due stelline. CNI 11 var. MIR 16. Raro. Conservazione eccezionale per questo tipo di moneta. Spl 1.200

Ascoli



16



16

- 16 **Repubblica, sec. XIII-XIV.** Grosso agontano, AR 2,13 g. ✠ DE ASCOLO Croce patente. Rv. P P S E – MIDIV' S. Emidio di fronte, nimbato e mitrato, benedicente e con pastorale. CNI 2. Mazza 1.
Rarissimo. BB 2.000

Ex Listino Ars et Nummus 3-4, 1969, 284.

Avignone



17



18



- 17 **Emissioni pontificie anonime, sec. XIV.** Fiorino, AV 3,49 g. Chiavi decussate SANT' – PETRVS Giglio. Rv. S IOHA – NNES B Mitria S. Giovanni di fronte, nimbato e mitrato e con lunga croce astile. Muntoni 1. Friedberg 27 (Giovanni XXII). Insignificante colpito nel campo del rv., altrimenti BB 450
- 18 **Innocenzo VIII (Giovan Battista Cybo), 1484-1492.** Mezzo carlino?, AR 1,42 g. INNOCENCIVS – P P OCTAVVS Il Pontefice seduto in trono, di fronte, benedicente e con scettro terminante con croce di Lorena. Rv. ✠ SAI-CTVS – PET – RVS Croce intersecante la leggenda e accantonata da chiavi decussate. Serafini 73. Muntoni 25. Berman 518. Estremamente raro. Bella patina di medagliere, Spl 800



19

- 19 **Innocenzo X (Giovan Battista Pamphilij), 1644-1655.** Quadrupla 1645, AV 13,17 g. INNOCENTIVS X PONT MAX 1645 Busto a d., con piviale ornato di giglio e colombe; sulla spalla, armetta Corsi sormontata da cappello cardinalizio con cordoni e fiocchi. Rv. CAMILLVS CARD PAMPHILIVS LEGAT AVEN Stemma cardinalizio con cordoni e fiocchi; croce in cimasa e fiore in punta. Poëy d'Avant -. Muntoni 84. Berman 1873. Friedberg 61. Una variante della più esimia rarità di un tipo rarissimo. Conservazione eccezionale. Migliore di Spl 35.000

Muntoni nella sua opera sulle monete pontificie cita un unico esemplare di questa rarissima quadrupla con l'armetta Corsi apparentemente alla collezione reale.

Benevento



20



21



22



- 20 **Gregorio, 732-739.** Solido al nome di Giustiniano II (I regno, 685-695), El 3,76 g. D N I - ... - VC P Pe Busto diademato di fronte, con clamide e globo crucigero nella d. Rv. VICTO – GVSU Croce potenziata su piccolo globo che poggia su Quattro gradini; all’esergo, CONOB. CNI 12. Repertorio 383 var. Oddy – MEC 1, 1089 var. Friedberg 87. Raro. q.Spl 1.250
- 21 **Godescalco, 739-742.** Solido al nome e tipo di Giustiniano II (I regno, 685-695), El 3,77 g. D N I ... NVS P P Busto diademato di fronte, con clamide e globo crucigero nella d. Rv. VICTOR – GVSTO Croce potenziata su globo che poggia su quattro gradini; ai lati, nel campo, D – G. All’esergo, CONOB. CNI 1. Repertorio 395 var. MEC 1, 1091 var. Oddy 406 var. Friedberg 89. Molto raro. q.Spl 1.750
- 22 **Godescalco, 739-742.** Solido al tipo di Giustiniano II e al nome di Leone III (717-741), El 3,96 g. D N L – P P VGV2 Busto diademato di fronte, con clamide e globo crucigero nella d. Rv. VICTOR∇ – VG·TV2 • Croce potenziata su globo che poggia su tre gradini; a s., nel campo, G. CNI 22 var. (Gregorio). Repertorio 393 var. MEC 1, –. Oddy –. Friedberg –. Molto raro. q.Spl 2.000

Secondo Giulio Sambon, autore del Repertorio, questo raro solido al nome di Leone III verrebbe fatto risalire al periodo in cui il Duca Godescalco, ribellandosi al Re Liutprando che voleva porre al governo di Benevento il nipote Gisulfo, avrebbe chiesto la protezione dell’Imperatore di Bisanzio Leone III, ponendone il nome sulle sue monete in segno di ossequio e dipendenza. Tuttavia, ancora oggi la distribuzione delle emissioni con G e DG rispettivamente tra Gregorio, Godescalco e Gisulfo II è aperta a dibattito e merita ulteriori conferme.



23



25



24



- 23 **Adelchi, 853-878. Primo periodo: da solo, 853-867.** Denaro, AR1,18 g. + ADELCHIS PRIN Tempietto carolingio; all’interno, piccola croce. Rv. + S°C° AM – ARIA Croce patente su quattro gradini. CNI 5. Repertorio 450. MEC 1, 1114 var. Molto raro. BB 600
- 24 **Secondo periodo: emissioni al nome di Ludovico imperatore e Angilberga, 866-871.** Denaro, AR 0,89 g. +LVDOVICVS IIIP intorno alle lettere AGVS disposte a croce. Rv. +ANGILBERGA IIIP intorno a AGV / ‘ / STA CNI 49. Repertorio 461. MEC 1, 1118. Molto raro. Lieve mancanza di metallo sul bordo, altrimenti buon BB 300
- 25 **Radelchi, 839-851.** Solido al tipo di Giustiniano II (I regno), El 3,70 g. RAD cuneo + cuneo ELCHIS Busto coronato di fronte, con globo crucigero nella d.; nel campo a d., cuneo. Rev. ✱ ARCHANGE cuneo MIHAEL° Croce potenziata su tre gradini; ai lati, R – A. Repertorio 441. Recueil 63. MEC 1, pag. 71. Friedberg 111. Rarissimo. Spl 6.000

Ex NAC asta 57, 2010, 9.

Bologna



26

- 26 **Giovanni II Bentivoglio, 1494-1509.** Doppio ducato, AV 6,88 g. IOANNES BENTIV – OLVS II BONONIENSIS Busto corazzato a d., con berretto. Rv. MAXIMILIANI – IMPERA MVNVS Stemma sormontato da cimiero coronato su cui aquila ad ali spiegate, volta a s. CNI 3/5. Bernareggi 2a. Ravagnani Morosini 2. MIR 39. Friedberg 59.

Molto raro. Impercettibile segnetto al dr., altrimenti q.Spl 15.000

Precedentemente attribuito alla zecca di Antignate, questo doppio ducato è stato assegnato dalla critica più recente a quella di Bologna.



27

- 27 **Benedetto XIV (Prospero Lambertini), 1740-1758.** Scudo da 4 lire 1741. AR 24,28 g. BENEDICTVS XIV P M ET ARCH BON Busto a s., con camauro, mozzetta e stola ornata. Rv. Arabeschi / PASTORI / ET / PRINCIPI▲ / SENATUS / BONONIENSIS / MDCCXLI▲ / Arabeschi; il tutto entro doppio cerchio lineare. CNI 8. Muntoni 226. Spaziani Testa 167. Berman 2802.

Della più grande rarità e uno dei migliori esemplari conosciuti.

Patina di medagliere. Spl 25.000

Ex aste NAC 53, 2009, 4 e NAC 60, 2011, 6.



28



A. DOP.



28

- 28 **Pio VI (Giovanni Angelo Braschi), 1775-1779.** Da 4 doppie a. XII-1786, AV 21,87 g. PIVS VI PONT – MAX A XII Pianta di giglio; all'esergo, 4 DOP. Rv. BONON DOCET Stemmi accostati del Cardinale Artchetti e della Città; all'esergo, 1786. CNI 220. Muntoni 160. Berman 3013. Friedberg 384.
Rara. Conservazione insolita per questo tipo di moneta. Spl 4.000



29



30



- 29 Mezza doppia 1779, AV 2,64 g. PIVS VI PONT – MAX Pianta di giglio; all'esergo, 1779. Rv. BON DOCET entro nastro; sotto, stemmi accostati del Cardinale Boncompagni e della Città; all'esergo, P 15. CNI 83. Muntoni 191a. Berman 3032. Friedberg 387.
Rara. BB 400
- 30 **Sede Vacante 1829.** Doppia 1829. Pagani 121. Berman 3262. Friedberg 257. q. Spl 700

Cagliari



31



- 31 **Carlo V imperatore, 1517-1556.** Da 3 reali, AR 8,10 g. CAROLVS V IMP R SARDINIE Busto coronato e corazzato a d.; dietro, tre globetti. Rv. ✠ INIMICOS EIVS INDVAM CONFVSIONE Croce trifogliata entro cornice quadrilobata. Piras 33. MIR 30.
Molto raro. MB 250



32



- 32 Da 2 reali, AR 5,11 g. CAROLVS V IMPERATOR R SARDINIE Busto coronato e corazzato a d.; dietro, due globetti. Rv. ✠ INIMICOS EIVS INDVAM CONFVSIONE Croce patente entro cornice quadrilobata. Piras 35. MIR 32.
Molto raro. Piegato, MB 300



34



33



34

- 33 Cagliari, Mist. 0,61 g. Busto coronato a s. Rv. Croce accantonata da S O A O. Piras 38. MIR 36. Raro. BB 200
- 34 **Filippo II di Spagna, 1556-1598.** Da 10 reali, AR 27,76 g. †PHILIPPVS REX ARAGONVM ET SARDINIE Busto coronato, drappeggiato e corazzato a d.; ai lati, C/X – A. Rv. † INIMICOS EIVS INDVAM CONFVSIONE Croce trifogliata accantonata da globetti. CNI 8/11. Piras 119. MIR 40. Raro. Conservazione insolita. Patina di medagliere, q.Spl 1.500



35



35

- 35 **Filippo V di Spagna, 1700-1719.** Scudo 1702, AV 3,21 g. PHILIP V HISP ET SARD REX Stemma coronato; sotto, nel giro, 1702. Rv. ★ INIMIC EIVS INDVAM CONFVVS Croce ancorata. CNI 4. Piras 171. MIR 93/2. Friedberg 145. q.Fdc 800

Camerino



37



36



38



- 36 **Governo Popolare, 1434-1444.** Grosso, AR 1,34 g. Armetta della Città DE CAM – MERENO Croce patente; sotto, nel giro, segno di zecchiere. Rv. S ANS – OVINVS S. Ansovino di fronte, nimbato e mitrato, benedicente e con pastorale. CNI 13. q.Spl 400
- 37 Mezzo grosso, AR 0,83 g. Armetta della Città VB' CAMMERIN intorno ad A fogliata. Rv. segno di zecchiere SANTVS VENAN intorno alle lettere t I V S disposte a croce intorno a rosetta. CNI 44. Spl 200
- 38 **Paolo III (Alessandro Farnese) 1534-1549.** Baiocco, AR 0,30 g. PAVLVS – P P III Stemma sormontato da triregno e chiavi decussate. Rv. S VENANCIVS CA Mezza figura di S. Venazio di fronte, con vessillo nella d. e la Città nella s. CNI 25/27. Muntoni 126 (questo esemplare). Berman 941. Molto raro. q.Spl 250

Carmagnola



39



39

- 39 **Ludovico II di Saluzzo, 1475-1504.** Cavalotto, AR 3,72 g. ✠ LVDVICVS M S – ALVTIARVM Busto corazzato a s., con berretto. Rv. S – ANCT' CONSTANTI – VS S. Costanzo con vessillo, a cavallo verso d. CNI 34/45. Ravagnani Morosini 9. MIR 126.

Raro. Qualche segnetto nei campi ed un colpetto sul bordo del rv.
alle ore due, altrimenti buon BB

1.500

Casale



40



- 40 **Guglielmo II Paleologo, 1494-1518.** Cavalotto, AR 3,92 g. Testina di santo mitrata GVLI MA' MONT' FERATI Z C' Busto corazzato a s., con drappeggio e berretto; dietro, borchia. Rv. S TEODORVS S. Teodoro a cavallo a s., in atto di trafiggere il drago. CNI 52/63. Raevegnani Morosini 12. MIR 188.

Molto raro. Bella patina di medagliere, q.Spl

4.000



41



- 41 **Assedio austro-spagnolo, 1628-1630.** Da 20 fiorini 1630, Æ 23,66 g. FLORESCAM – INSTAR HORVM Scudo di Francia coronato; ai lati, F – XX e, all'esergo, CASALE. Rv. HIS DVCIB –VS OMNIA DOMANTVR Figure allegoriche della Giustizia e della Forza stnti di fronte, all'esergo, TORACI / CLIPEO e sotto, nel giro, 1630. CNI 1/5. MIR 354.

Rara. q.BB / BB

1.200

Cassibile



42

- 42 **Ibn Al Thumna, 1052-1062.** Robai, AV 0,98 g. Leggenda araba in due righe, entro cerchio lineare; intorno, leggenda araba circolare. Rv. Leggenda araba in due righe, entro cerchio lineare; intorno, leggenda araba circolare. Tarascio 57. Raro. Buon BB 250

Correggio



43

43

- 43 **Siro d'Austria, 1616-1630.** Da 8 soldi, AR 3,84 g. SYRVVS AVSTR S R I IMP ET CO P Busto corazzato e drappeggiato a d. Rv. ANTIQVISS FAM INSIGNIA Stemma Correggio coronato, con scudetto austriaco in cuore. CNI 114/118. Ravegnani Morosini 16. MIR 191. Estremamente raro. BB 2.000

Cremona



44

- 44 **Comune, 1155-1330.** Grosso da 6 denari imperiali, AR 1,99 g. ✠ FRIDERICV~ intorno a Ω / P · R / I entro cerchio lineare con cuneo alle ore cinque. Rv. ✠ CREMONA Croce piana accantonata da due bisanti nel 1 e 2 e due cunei nel 3 e 4 quarto. CNI 10. MIR 288. q.Spl 750

Desana



45

- 45 **Delfino Tizzone, 1583-1598.** Tallero, AR 26,92 g. Globo crucigero MAXIM II D G IMPE ROMAN SEMPER – AVG Mezza figura in armatura a d., con spada e mazza. Rv. NVM ARG IMP FVND A DELF TICIO COM DE Stemma sormontato da cimiero coronato. CNI 2. Ravegnani Morosini 1. MIR 490. Rarissimo. Graffito nel campo del dr., altrimenti MB / BB 8.000

Ex NAC asta 50, 2008, 39.

Fermo



46

- 46 **Tra Municipalità Provvisoria e Repubblica Romana, con i tipi di Pio VI, 1797-1798.** Madonnina da 5 baiocchi a. XXIII-1797, Cu 17,05 g. SANCTA DEI – GENETRIX Busto nimbato, velato e drappeggiato della B. Vergine a s.; sotto, nel giro, H T (Hubert Tavernier, incisore). Rv. PIVS PAPA EXTVS ANNO XXIII intorno a BAIOO / CINQVE / FERMO; sotto, nel giro 1797. Bruni 3. Muntoni 314 (Pio VI). Berman 3092 (Pio VI). Molto rara. Spl 400



47

- 47 **Mezzo baiocco 1798, prova di conio battuta su tondello rettangolare,** Cu 11,07 g. ANNO PMO REIP FIRM intorno a cerchio lineare con stemma al centro; sotto, nel giro, 1798. Rv. MEZZO / BAIOTTO / FERMO entro corona. Cfr. per il tipo Pagani 57. Muntoni 54. Bruni 9. Della più grande rarità. Rame rosso, q.Fdc 800

Ferrara



48

- 48 **Ercolo I d'Este, 1471-1505.** Ducato, AV 3,48 g. HERCVLES DVX FERRARIE Busto corazzato a s. Rv. SVREXIT XPS REX GL'E Il Redentore, nimbato e benedicente, risorge dal sepolcro reggendo il vessillo nella s; all'esergo, piccolo croce. CNI 7/12. Bernareggi 43b. Ravegnani Morosini 3. MIR 250. Friedberg 265. Raro. Conservazione insolita, migliore di Spl 8.000

L'incisione dei conì di questo ducato è attribuita dubitativamente a Gianfrancesco Enzola, attivo a Parma tra il 1455 ed il 1475.



- 49 **Alfonso I d'Este, 1505-1534.** Doppio ducato, AV 6,89 g. ALFONSVS DVX FERRARIAE III Busto barbuto e corazzato a s. Rv. QVE SVNT DEI DEO Gesù riceve la moneta dal fariseo. CNI 1/8 (2 zecchini). Bernareggi 47. Ravagnani Morosini 2. MIR 268. Friedberg 268.

Della più grande rarità e in stato di conservazione insolito per questo tipo di monete.

Splendido ritratto rinascimentale, tondello leggermente ondulato, altrimenti q.Spl 45.000

Opera di Giannantonio da Foligno, questo affascinante doppio ducato, secondo il Ravagnani Morosini, vuole ricordare con il suo rovescio "quella chiarezza di democratici rapporti che il Duca instaurò e sempre mantenne con i suoi sudditi".



- 50 Scudo del sole, AV 3,38 g. ALFONSVS DVX FERRARIAE III Stemma coronato sormontato da sole raggiante. Rv. ✠ IN HOC SIGNO VINCES Il Calvario. CNI 9. MIR 269. Friedberg 269.

Spl 800



- 51 **Urbano VIII (Maffeo Barberini), 1623-1644.** Piastra 1624, AR 31,72 g. VRBANVS VIII BARBERINVS P M Busto a d., con camauro; sotto, nel giro a s.1624. Rv. S GEORGIUS – FERRARIAE PROTECTOR San Giorgio corazzato, a cavallo verso d., in atto di trafiggere il drago; sotto TA (in nesso) B (Tommaso e Agostino Bellegrandi, zecchieri) e, all'esergo, armette Cenini e della Città. CNI 23. Spaziani Testa 51. Muntoni 240 var. II. Berman 1776.

Rarissima. Conservazione insolita, patina di medagliere e Spl 10.000

Ex Christie's Milano 29-30 novembre 2011, 228.



52

- 52 Grosso 1624, AR 1,45 g. VRBANVS VIII BARBERINVS PONT M Stemma sormontato da triregno e chiavi decussate. Rv. S GEORGIVS – FERRARIE PROTECTOR 1624 San Giorgio corazzato, a cavallo verso d., in atto di trafiggere il drago; sotto TA (in nesso) B (Tommaso e Agostino Bellegrandi, zecchieri). CNI 32. Muntoni 241. Berman 1778. Raro. Patina di medagliere, buon BB 350

Firenze

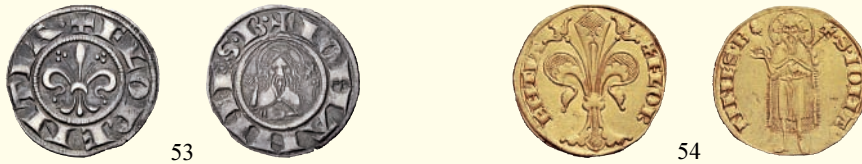

53

54

- 53 **Repubblica, 1189-1531.** Fiorino vecchio da denari 12 1250/2-1260, AR 1,62 g. ✠ FLORENTIA Giglio. Rv. ✠ IOHANNES B Mezza figura di S. Giovanni nimbato, di fronte, benedicente e con lunga croce astile; a s., nel campo, trifoglio con gambo. CNI 8/9. Bernocchi 23/25. MIR 36. Molto raro. BB 450
- 54 Fiorino stretto IV serie 1252-1303, AV 3,52 g. ✠ FLORENTIA Giglio. Rv. ✠ IOHANNES B Ghianda S. Giovanni nimbato, stante di fronte benedicente e con lunga croce astile. Bernocchi 251. MIR 4/50. Friedberg 275. q.Spl 700



55

55

- 55 Cotala I semestre 1504, AR 7,80 g. FLOR - ENTIA Giglio. Rv. S IOAN – NES BATISTA S. Giovanni, nimbato, seduto di fronte con lunga croce astile; in alto, ai lati della testa, scudetto crociato e stemma Orlandini sormontato da B (segno di Bartolomeo Orlandini). CNI 312. Bernocchi 3476. MIR 70/2 (questo esemplare illustrato). Molto raro. Bella patina di medagliere, buon BB 3.000



56

56

- 56 Carlino da soldi 10 di quattrini bianchi II semestre 1504, AR 3,47 g. ✠ FLOR – ENTIA Giglio. Rv. S IO BAP – TIZANS S. Giovanni battezza Gesù; nel campo, al centro, stemma Albizzi sormontato da B (segno di Banco di Andrea di Matteo Albizzi). CNI 323. Bernocchi 3490. MIR 71/2. Molto raro. Spl 800



57

- 57 Barile da soldi 10 di quattrini bianchi I semestre 1506, AR 3,48 g. ✚ FLOR – ENTIA Giglio. Rv. S IOAN – NES B S. Giovanni battezza Gesù; in fine di leggenda, stemma Ricci ed altro stemma sormontato da R (segno di Roberto Ricci)). CNI 338. Bernocchi 3524/3525. MIR 72/1.
Raro. Rovescio leggermente stanco di conio, altrimenti Spl 500



58



58

- 58 Cotale I semestre 1515, AR 7,68 g. FLOR – ENTIA Giglio. Rv. S IOAN – NES BATISTA S. Giovanni, nimbato, seduto di fronte con lunga croce astile; in alto, ai lati della testa, scudetto crociato e stemma Spini sormontato da f (segno di Francesco Spini). Bernocchi 3737/3738. MIR 70/23.
Leggermente stanco di conio, altrimenti q.Spl 3.000



59



- 59 **Alessandro de' Medici duca della Repubblica fiorentina, 1532-1537.** Scudo del sole, AV 3,39 g. ALEXANDER MED DVX R P FLOREN Stemma coronato sormontato da sole raggiate. Rv. VIRTUS EST NOBIS DEI Croce ornata accantonata da quattro globetti e quattro anelli con diamante. CNI 1/7. Galeotti XXI, 1/9. MIR 96. Friedberg 280. Buon BB 750



60



60

- 60 Testone, AR 9,99 g. ALEXANDER MED R P FLOREN DVX Busto a s. Rv. S CO – SMVS – S DAMIANVS I santi Cosma e Damiano stanti di fronte; quest'ultimo indica al primo il libro aperto che regge nella s. CNI 17/20. Galeotti XXVI 1/9. Ravegnani Morosini 1. MIR 103.
Raro. Leggera patina, buon BB 4.000



- 61 Cosimo I de' Medici, 1537-1574. Lira da 20 soldi, AR 4,64 g. COSM[VS] MED R P FLOREN DVX II Busto giovanile a d. Rv. IVDICA ME IN VIRTUTE TVA Il Giudizio Universale. Galeotti XVIII, 1/10. Ravegnani Morosini 10. MIR 127. Molto raro. Patina di medagliere, buon BB 2.500



- 62 Francesco I de' Medici, 1574-1587. Mezzo giulio, AR 1,47 g. FRAN M MAGN – DVX ETRVRIÆ Stemma coronato. Rv. S IOANNES – BAPTISTA S. Giovanni nimbato, stante di fronte, benedicente e con lunga croce astile. CNI 130/138. Galeotti XIX, 1/28. MIR 193. Spl 350
- 63* Ferdinando I de' Medici, 1587-1609. Primo periodo: Cardinale e Granduca 1587-1588. Giulio 1588, AR 2,94 g. FERD M CAR MAG DVX ETRVRIÆ III Stemma coronato sormontato da cappello cardinalizio con cordoni e fiocchi. Rv. ECCE AN – CILL – AD – OMINI Scena dell'Annunciazione; all'ersergo, 1588. CNI 30/40. Galeotti X, 1/10. MIR 205. Molto raro. Foro otturato, altrimenti BB 100
- 64 Secondo periodo: Granduca 1588-1609. Piastra 1596, AR 32,26 g. FERDINANDVS MED MAGN DVX ETRVRIÆ III Busto corazzato e drappeggiato a d.; sotto, nel giro, giglio. Rv. FILIVS MEVS – DIL – ECTVS Il battesimo di Cristo; in alto colomba raggianti e, all'ersergo, 1596. CNI 153/159. Galeotti XXVII, 58/67. Ravegnani Morosini 16. Di Giulio 28. MIR 224/9. Rara. BB 1.000
- 65 Piastra 1604, AR 32,48 g. * FERDINANDVS MED MAG DVX ETRVRIÆ III Busto corazzato e drappeggiato a d., con mascherone sullo spallaccio. Rv. * – FILIVS MEVS – DILECTVS Il battesimo di Cristo; in alto colomba raggianti e, all'ersergo, 1604. CNI 206/207. Galeotti XXVIII, 10/1. Ravegnani Morosini 17. Di Giulio 33. MIR 226/2 (questo esemplare illustrato). Molto rara. BB 1.500



66

- 66 **Cosimo II de' Medici, 1608-1621.** Piastra 1615, AR 32,53 g. ★ COSMVS II MAG DVX ETRV IIII ★ Busto drappeggiato e corazzato a d., con mascherone sullo spallaccio. Rv. S IOANNES – BAPTISTA S. Giovanni nimbato, stante di fronte, in atto di predicare; nella s. regge una lunga croce astile. Sotto, nel giro, [1]615. CNI 80/83. Galeotti IX, 7/8. Ravagnani Morosini 4. Di Giulio 61, 63. MIR 260/3.
Molto rara. Schiacciatura di conio sulla data, altrimenti q.Spl 2.500



67



67

- 67 Quarto di giulio 1609, AR 0,81 g. COSM M MAG DVX E IIII Busto corazzato a d., con colletto alla spagnola; soto, 1609. Rv. VIRTVS EST – NOBIS – DEI Croce gigliata accantonata da quattro foglie. CNI 21. Galeotti XXIV, 4/5. Ravagnani Morosini 13. MIR 275.
Molto raro. Bella patina di medagliere, bordo leggermente ondulato, altrimenti q.Spl / BB 400



68



- 68 **Ferdinando II de' Medici 1621-1670.** Piastra 1623, AR 28,73 g. FERDIN II MAGN DVX ETRVRIÆ Busto drappeggiato e corazzato a d.; sotto, nel giro, 1623. Rv. S IOANNES – BAPTISTA S. Giovanni nimbato, stante di fronte, in atto di predicare; nella s. regge una lunga croce astile. Sotto, nel giro, 1623. CNI 18. Galeotti VIII, 1/2. Ravagnani Morosini 2. Di Giulio 77. MIR 288.
Estremamente rara. Bordo limato, altrimenti BB 2.500



69



- 69 Piastra 1625/1623, AR 31,70 g. FERDIN II MAGN DVX ETRVRIÆ Busto drappeggiato e corazzato a d., con colletto alla spagnola; sotto, nel giro, 1625. Rv. S IOANNES – BAPTISTA S. Giovanni nimbato, stante di fronte, in atto di predicare; nella s. regge una lunga croce astile. Sotto, nel giro, 1623. CNI 41/45. Galeotti X, 2/3. Ravagnani Morosini 3. Di Giulio 79. MIR 290/2.
Molto rara. Qualche sgraffio e due colpetti al rv., altrimenti buon BB / BB 1.250



70

- 70 Piastra 1634, AR 31,92 g. FERD II MAGN DVX ETRVRIE Busto drappeggiato e corazzato a d., con colletto alla spagnola e croce di S. Stefano sulla lorica; sotto, nel giro, 1634. Rv. S IOANNES – BAPTISTA S. Giovanni nimbato, stante di fronte, in atto di predicare; nella s. regge una lunga croce astile. CNI 76/77. Galeotti XII, 3/5. Ravagnani Morosini 4. Di Giulio 90. MIR 292/4.

Data rarissima. Buon BB 2.000



71



73



72



- 71 **Cosimo III de' Medici, 1670-1723.** Piastra 1680, AR 30,78 g. COSMVS III D G MAG DVX ETRVRI VI Busto drappeggiato e corazzato ad.; nel taglio del braccio, 1680. Rv. FILIVS MEVS – DILECTVS Il battesimo di Cristo; in alto, colomba. CNI 58/61. Galeotti IX, 1/4. Ravagnani Morosini 3. Di Giulio 119. MIR 327.
Tracce di montatura, altrimenti q.BB 300

- 72 Piastra 1680/1681, AR 31,00 g. COSMVS III D G MAG DVX ETRVRI VI Busto drappeggiato e corazzato a d.; sotto, nel giro, 1680. Rv. FILIVS MEVS – DILECTVS Il battesimo di Cristo; in alto, colomba e sotto, nel giro, 1681. CNI 65/66. Galeotti VIII, 1. Ravagnani Morosini 4. Di Giulio 121. MIR 328.
Rara. Tracce di montatura e campi leggermente lavorati (?), altrimenti BB 7 buon BB 400

- 73 Mezza piastra 1676, AR 15,42 g. COSMVS III D G MAG DVX ETRVRI VI Busto drappeggiato e corazzato a d. Rv. S IOANNES BAPTISTA – FI ZACHARIAE S. Giovanni fanciullo, genuflesso, benedetto da S. Zaccaria; all'esergo, 1676. CNI 10/14. Galeotti XV, 1. Ravagnani Morosini 7. MIR 331.
Rara. BB / q.BB 300



74



- 74 Testone 1676, AR 8,99 g. COSMVS III D G MA D ETRVI VI Busto drappeggiato e corazzato a d. Rv. S IOANNES – BAPTISTA S. Giovanni nimbato, seduto di fronte su zolla erbosa, in atto di predicare; nella s. regge una lunga croce astile. Ai suoi piedi, agnello accovacciato e, sotto, 1676. CNI 15/19. Galeotti XIII, 2/8. Ravegnani Morosini 8. MIR 332/2. Raro. Migliore di Spl 2.000



75



75

- 75 Giulio 1676, AR 2,98 g. COSMVS III D G MAG DVX ETRVR VI Stemma coronato. ECCE AN – CILLA DOMINI Scena dell'Annunciazione; all'esergo, 1676. CNI 25/32. Galeotti XVII, 3/9. MIR 336/4. Raro. Bellissima patuna di medagliere, Spl 600



76



76

- 76 Francesco II (III) di Lorena, 1737-1765. Primo periodo: Granduca di Toscana 1737-1745. Mezzo francescone 1741, AR 13,70 g. FRANC III D G LOTH BAR ET M ETR D REX HIER Busto laureato, drappeggiato e corazzato a d. Rv. IN TE DOMI – NE SPERAVI Stemma coronato accostato da due rami d'alloro; sotto, nel giro, PISIS – 1741. CNI 19. Galeotti VI, 7. MIR 355/4. Raro. q.Fdc 2.000

Genova



81 **Repubblica, 1139-1339.** Genovino, AV 3,52 g. ✠ I A N V A tre anelletti disposti a monte Castello. Rv. ✠ CVNRADVS REX Croce patente. MIR 5. Friedberg 351. Spl 2.000



82 **Dogi biennali, 1528-1797.** Scudo 1541, AV 3,29 g. ✠ DVX ET GVBER REIPVB GENVENS Castello; sotto, 1541. Rv. ✠ CONRADVS REX ROMANOR' CG Croce ornata. CNI 1/12. MIR 207/1. Friedberg 412. BB 1.000



83 Da 2 scudi 1653, AR 76,13 g. ET REGE – EOS – 1653 I A B La B. Vergine con il Bambino sulle nubi; in alto, due putti con una corona di stelle. ✠ DVX ET GVBERNATORE REIP GEN Croce cava accantonata da quattro testine di angelo. CNI 9. MIR 290/9. Raro. BB 1.000



84 Scudo stretto 1607, AR 38,44 g. ET REGE – EOS – 1702 I B M La B. Vergine con il Bambino sulle nubi. Rv. ✠ DVX ET GVB REIP GENV Croce patente accantonata da quattro dtelle. CNI 5/6. MIR 294/66. BB 250



85



86



- 85 **Repubblica Ligure, 1798-1805.** Da 2lire 1798. Pagani 17. MIR 381.
Molto rara. Patina di medagliere. Spl / q.Fdc 1.500
- 86 Lira 1798. Pagani 18. MIR 382. Molto rara. Spl / q.Fdc 1.000

Gorizia



87



- 87 **Carlo VI d'Absburgo imperatore, 1711-1740.** Soldo 1733, Æ 5,42 g. Stemma coronato entro cartella ornata. Rv. SOLDO / 1 / 1733 entro cartella. CNI 1.
Conservazione insolita. Migliore di Spl 250

Livorno



88



88

- 88 **Cosimo III de'Medici, 1670-1723.** Onagro 1676, AV 3,46 g. COSMVS III D G M – AG DVX ETRV VI Il Granduca con corona radiata ed armatura, stante a d. con scettro e spada. Rv. AD / BONITATE / AVREI / HVNGARIC / LIBVRNI / 1676 entro cartella. CNI 10. MIR 72/3.
Molto raro. Lieve traccia di piegatura, altrimenti Spl 2.000



89



- 89 **Tollero 1680,** AR 26,86 g. COSMVS III D G MAG DVX ETRVRIAE VI Busto a d., drappeggiato, corazzato e con corona radiata; sotto, nel giro, 1680. Rv. ET PATET ET FAVET Veduta del porto di Livorno con la fortezza e navi alla fonda. CNI 14. Galeotti XLIII, 1/3. Ravegnani Morosini 12. MIR 64/3.
Molto raro. Buon BB / q.Spl 1.750



90



91



92



- 90 Tollerò 1692, AR 26,97 g. COSMVS III D G MAG DVX ETRVR VI Busto a d., drappeggiato, corazzato e con corona radiata; sotto, nel giro, 1692. Rv. ET PATET ET FAVET Veduta del porto di Livorno con la fortezza e navi alla fonda. CNI 36/38. Galeotti XLV, 14/19. Ravagnani Morosini 13. MIR 64/9. Insignificante rottura del tondello alle ore 10, altrimenti q.Spl / Spl 1.200
- 91 Pezza della rosa 1701, AR 25,55 g. COSMVS III D G – M DVX ETRVRIAE Stemma coronato; sotto, nel giro, 1701. Rv. GRATIA OBVIA VLTIO QVAESITA Pianta di rose; sotto, nel giro, LIBVRNI. CNI 67. Galeotti XLVIII, 21. MIR 66/7. Lieve mancanza di metallo nel campo del rv., altrimenti BB 600
- 92 Tollerò 1702, AR 26,93 g. COSMVS III D G MAG DVX ETRVRIAE VI Busto a d., drappeggiato, corazzato e con corona radiata; sotto, nel giro, 1702. Rv. ET PATET ET FAVET Veduta del porto di Livorno con la fortezza e navi alla fonda. CNI 68. Galeotti XLIII. Ravagnani Morosini 13. MIR 64/17. Piccola mancanza di metallo al dr. alle ore sette, altrimenti BB 500



93

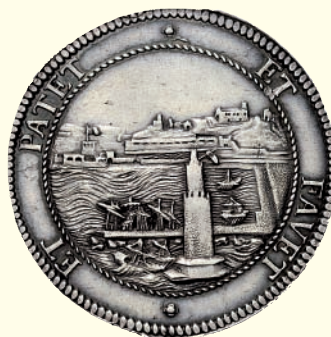

- 93 Tollerò 1703, AR 27,27 g. COSMVS III D G MAG DVX ETRVRIAE VI Busto a d., corazzato e con corona radiata; sotto, nel giro, 1704. Rv. ET PATET ET FAVET Veduta del porto di Livorno con la fortezza e navi alla fonda. CNI 62/63. Galeotti XLVI, 7/8. Ravagnani Morosini 15. MIR 64/19. Molto raro. Insignificante segnetto nel campo del rv., altrimenti q.Spl / Spl 2.000



94

- 94 Tollero 1717, AR 27,22 g. COSMVS III D G MAG DVX ETRVRIÆ VI Busto drappeggiato a d.; sotto, nel giro, 1717. Rv. ET PATET ET FAVET Veduta della fortezza vecchia di Livorno; sopra, corona. CNI 90791. Galeotti XLVIII, 11/12. Ravagnani Morosini 16. MIR 65/6. Spl 1.750

Lucca



95



96



- 95 **Repubblica, 1369-1799.** Scudo del sole sec. XVI, AV 3,41 g. Sole raggiante CAROLVS IMPERATOR Stemma di Lucca. Rv. ✠ SANCTVS VVL – TVS DE LVCA Il Volto Santo, con corona radiata e mantello, volto di $\frac{3}{4}$ a s.; sotto, nel giro, armetta Serfederighi. CNI 116. MIR 179/2. Raro. BB 1.250
- 96 Scudo del sole sec. XVI, AV 3,39 g. Sole raggiante CAROLVS IMPERATOR Stemma di Lucca. Rv. ✠ SANCTVS VVL – TVS DE LVCA Il Volto Santo, con corona radiata e mantello, volto di $\frac{3}{4}$ a s.; sotto, nel giro, armetta di signore sconosciuto. CNI 134. MIR 179/4 e segno 14. BB / q.Spl 700

Macerata



97



99



98



- 97 **Giovanni XXII (Jacques Arnaud d'Euse), 1316-1334.** Grosso, AR 2,20 g. P P IOH – AIPES II Pontefice seduto in trono, di fronte. Rv. ✠ SALVE SCA CRVX Croce patente. Muntoni 1. Berman 170. Raro. Buon BB 1.000
- 98 **Benedetto XII (Jacques Fournier), 1334-1342.** Grosso, AR 1,55 g. bEIE – DITVS II Pontefice seduto in trono, di fronte. Rv. ✠ P P DVODECIMO Croce patente. Muntoni 1. Barman 178. Raro. Buon BB 500
- 99 **Innocenzo VIII (Giovan Battista Cybo), 1484-1492.** Grosso, AR 3,60 g. INNOCEN – TIVS P P VIII Stemma sormontato da triregno e chiavi decussate, entro cornice quadrilobata. Rv. S PAVLVS – S – PETRVS I SS. Paolo e Pietro stanti di fronte; al centro, in basso, segno di Antonio Migliori, zecchiere. Sotto, nel giro MACE. Muntoni 34. Berman 178. Spl / q.Spl 700

Mantova



- 100 **Francesco II Gonzaga, 1484-1519.** Ducato, AV 3,46 g. FRANCISCVS MAR MANTVE QVRT' Busto barbuto e corazzato a s. Rv. PROBASTI ME ET COGNOVISTI ME *pisside* D Fascio di verghe entro crogiuolo tra le fiamme. CNI 7/13. Bernareggi 54. Ravegnani Morosini 4. MIR 409. Friedberg 520. Estremamente raro. q.Spl 12.000

Incisore dei conî di questo ducato fu Bartolomeo Melioli.



- 101 Prova del doppio testone o medaglia, Æ 17,98 g. FRANCISCVS MAR MANTVE – IIII Busto barbuto e corazzato a s. Rv. DVINVM DARE HVMANVM ACCIP Il Marchese di fronte, su piedistallo, dà l'elemosina a tre personaggi; all'esergo, LIBERALI / TAS. CNI 24. Armand II, 99, 3. ENH VII, 111. Ravegnani Morosini 7. Molto rara. Foro alle ore dodici, altrimenti Spl 5.000

Incisore dei conî di questa splendida prova, o medaglia, fu Bartolomeo Melioli, attivo dal 1492 al 1514.



- 102 **Vincenzo I Gonzaga, 1578-1612.** Ottavo di ducato 1596, 0,42 g. Aquila coronata ad ali spiegate, volta a s. Rv. MANTVAE 1596 nel giro; all'interno SIC su crescente. CNI 23. MIR 539. Friedberg 546. Rarissimo. BB 2.000

Matelica



103

- 103 **Pio VI (Giovanni Angelo Braschi), 1775-1799.** Madonnina da 5 baiocchi a. XXIII-1797, Cu 17,36 g. PIVS PAPA SEXTVS ANNO XXIII intorno a * / BAIOC / CINQVE / MATELI / CA; sotto, nel giro, 1797. Rv. SANCTA DEI – GENITRIX Busto della B. Vergine, a s., nimbato e velato; sotto, nel giro, T M (Tommaso Mercandetti incisore). CNI 1. Muntoni 372. Berman 3116. Rarissima. Spl 2.000

Mesocco



104

104

- 104 **Gian Giacomo Trivulzio, 1487-1518.** Cavallotto, AR 5,25 g. IO IA TRIVL MAR VIGLE ET FM Stemma sormontato da cimiero e pennachi, ornato di mostro alato (sfinge?) che stringe un nastro svolazzante iscritto NE TE SMAI. Rv. SANCTVS – GEORGIV S. Giorgio, a cavallo verso d., in atto di trafiggere il drago. CNI 25/36. MIR 981. Molto raro. Spl 1.500

Messina o Palermo



105

- 105 **Guglielmo II d'Altavilla re, 1166-1189.** Multiplo di tari, 1,39 g. Doppio giro di leggenda intorno a cerchio lineare; all'interno, tre globetti disposti a croce intorno a punto centrale. Rv. Leggenda intorno a cerchio lineare; all'interno, IC – XC / NI – KA ai lati di lunga croce accantonata in alto da due globetti. Spahr 101. MIN 354. MEC 14, -. MIR 35. Buon BB 250



106

- 106 **Federico II di Svevia, 1197-1250, re di Sicilia dal 1198 e imperatore dal 1220.** Multiplo di tari, Messina (?) 1197-1220, AV 8,21 g. Doppio giro di leggenda cufica intorno a cerchio lineare: quella interna *Harir qaysar awghust* in caratteri arabi. Al centro, FR sormontate da segno di abbreviazione. Rv. Leggenda pseudo-cufica intorno a cerchio lineare; all'interno, IC – XC / NI – KA ai lati di lunga croce astile. Spahr 63. MEC 14, 496. MIR 65. Rarissimo per il peso eccezionale. Buon BB / q.Spl 6.000

L'esemplare più pesante conosciuto da Spahr pesava 4,70 g.



107

- 107 Augustale, Messina 1231-1250, AV 5,23 g. CESAR AVG – IMPROM Busto laureato e drappeggiato a d. Rv. ✠ FRIDE – RICVS Aquila di fronte, ad ali spiegate e volta a d. Spahr 98. MEC 14, 515. Kowalski 201 XI /A55. BB 6.000



108

108

109

109

- 108 Tari, Messina (?) 1231-1250, AV 1,02 g. Doppio giro di leggenda pseudo-cufica intorno a cerchio lineare (quella esterna non visibile); all'interno, cinque globetti. Rv. Leggenda pseudo-cufica (non visibile) intorno a doppio cerchio lineare; all'interno, IC – XC / NI – KA ai lati di lunga croce con globetto sull'asta. Spahr 85. MEC 14, 523/526. MIR 69. Spl 250
- 109 **Manfredi, 1258-1226.** Tari, Messina (?), AV 0,79 g. Leggenda pseudo cufica (non visibile) intorno a cerchio lineare; all'interno, aquila di fronte, ad ali spiegate e volta a d.; ai lati della testa, T – O. Rv. Leggenda pseudo-cufica (non visibile) intorno a cerchio lineare; all'interno, IC – XC / NI – KA / o / o ai lati di lunga croce. Spahr 180. MEC 14, 600. MIR 133. Spl 250



110

110

- 110 **Giovanni d'Aragona, 1458-1479.** Reale, AV 3,95 g. ✠ IOANNES D G R SICILIE ET ARAGO Il Re, con scettro e globo crucigero, seduto di fronte su trono accostato da aquile; nel campo, a s., I I (Giovanni del Giudice, maestro di zecca). Rv. AC ATENARVM ET NEOPATRIE DV Aquila coronata di fronte, ad ali spiegate e volta ad. Spahr 8. MEC 14, 880 var. MIR 229/1. Friedberg 657. Molto raro. Spl 4.500



111

- 111 **Filippo III di Spagna, 1598-1621.** Da 10 tari 1610, AR 31,58 g. ✠ PHILIPPVS III DEI GRATIA Busto corazzato e drappeggiato a d., con colletto alla spagnola. Rv. SICILIAE ET HIS REX 1610 Stemma a losanga coronato, accostato in basso da D – C (Decio Cirino, maestro di zecca 1608-1611). Spahr 2. MIR 343/1. Raro. Conservazione insolita. Spl 800



112



114



113



- 112 Da 10 tari 1611, AR 31,98 g. ✠ PHILIPPVS III DEI GRATIA Busto corazzato e drappeggiato a d., con colletto alla spagnola. Rv. SICILIAE ET HIS REX 1611 Stemma a losanga coronato, accostato in basso da I – P (Giovanni del Pozzo, maestro di zecca 1611-1621) su D – C (?). Spahr 5. MIR 343/3.

Spl 600

- 113 Da 10 tari 1612, AR 31,52 g. ✠ PHILIPPVS III DEI GRATIA Busto corazzato e drappeggiato a d., con colletto alla spagnola. Rv. SICILIAE ET HIS REX 1612 Stemma a losanga coronato, accostato in basso da I – P. Spahr 7. MIR 343/4.

Molto raro. q.Spl 1.500

- 114 Da 5 tari 1610, AR 15,79 g. ✠ PHILIPPVS III DEI GRATIA Busto corazzato e drappeggiato a s., con colletto alla spagnola. Rv. ✠ SICILIAE ET HIERVSA REX 1610 Croce con le braccia terminanti in fiamme sormontate da corone; ai lati, in basso, D – C. Spahr 9. MIR 344/1.

Bella patina di medagliere. Spl / q.Spl 400



115



- 115 Da 5 tari 1611, AR 15,80 g. ✠ PHILIPPVS III DEI GRATIA Busto corazzato e drappeggiato a s., con colletto alla spagnola. Rv. ✠ SICILIAE ET HIERVSA REX 1611 Croce con le braccia terminanti in fiamme sormontate da corone; ai lati, in basso, I – P. Spahr 16. MIR 344/3.

q.Spl 350



116



- 116 Da 5 tari 1612, AR 15,63 g. ✠ PHI[LIPPVS] III DEI GRATIA Busto corazzato e drappeggiato a s., con colletto alla spagnola. Rv. ✠ SICILIAE ET [HIERVSA] REX 1612 Croce con le braccia terminanti in fiamme sormontate da corone; ai lati, in basso, DF – A (Don Francesco Abate, maestro di zecca 1612-1613). Spahr 18. MIR 344/5.

Molto raro. Patina di medagliere, q.Spl 700



117



118



117 **Carlo V imperatore.** Da 2 tari 1555, AR 5,75 g. MIR 293/4.

BB

100

118 **Carlo II di Spagna.** Da 3 tari 1666, AR 7,61 g. MIR 365/2.

Molto raro. MB

100

Milano



119



119



119 **Prima Repubblica, 1250-1310.** Ambrosino o grosso da denari 8, AR 2,90 g. MEDIOLANV intorno a croce patente accantonata da crescenti nel 2° e 3° quarto. Rv. SCS AM – BROSI S. Ambrogio mitrato e nimbato, seduto in trono di fronte, benedicente e con pastorale: CNI 14. MIR 66/2. q.Fdc 400



120



120



120 **Enrico VII di Lussemburgo, imperatore e re d'Italia, 1310-1313.** Grosso, AR 2,89 g. ✠ HENRICVS REX ✠ Aquila a s., ad ali spiegate. Rv. SEMPER AVGVSTVS ✠ Croce patente accantonata da trifogli con gambo. CNI tav. III, 25 (disegnato). MIR 75. Molto raro. Bella patina iridescente, Spl 1.500



121



121 **Filippo Maria Visconti, 1412-1447.** Fiorino o ducato, AV 3,48 g. ✠ FILIPV' M – ARIA A – GLV' II Duca in armatura a cavallo verso d., brandendo la spada; la corazza e la gualdrappa sono ornate di biscia viscontea ed il cavallo ha un piccolo simbolo sulla testa. Rv. ✠ DVX – MED – IOLA – NI 3 C' Stemma sormontato da cimiero ornato di drago crestato; ai lati, FI – MA; il tutto entro cornice sagomata accantonata da anelli negli angoli. CNI 5/7. Crippa 1/C. MIR 150/1. Friedberg 681. BB 700



122

- 122 **Galeazzo Maria Sforza, 1466-1476.** Ducato, AV 3,49 g. Testina di santo mitrata G 3 M SF VICECOS DVX MLI V Busto corazzato a d. Rv. ✠ PP ANGLE Q3 CO AC IANVE D Stemma sormontato da cimiero ornato di drago crestato; ai lati, G3 – M e due tizzoni con le secchie. CNI 20/34. Bernareggi 87 var. Ravagnani Morosini 5a. Crippa 5. MIR 200/6. Friedberg 688.

Raro. Conservazione eccezionale, migliore di Spl

7.000

Ex Leu asta 74, 1998, 393.



123

- 123 Testone, AR 9,65 g. Testina di S. Ambrogio GALEAZ M SF VICECOS DVX MLI QII' Busto adulto, corazzato, a d.; dietro, borchia. Rv. PP ANGLE Q3 – CO AC IANVE D Stemma sormontato da cimiero coronato ornato di drago crestato, accostato da G3 –M; ai lati, i tizzoni con le secchie. CNI 72/73. Ravagnani Morosini. Crippa 6/B. MIR 201/3.

Patina di medagliere. Buon BB / q.Spl

1.000



124

- 124 **Gian Galeazzo Maria Sforza da solo, 1481.** Doppio ducato, AV 7,00 g. Testina di S. Ambrogio mitrata IO G3 M SF VICECOS DVX MLI SX Busto corazzato a d., con berretto. Rv. ✠ – P P ANGLE – Q3 COS 7 C' Stemma inquartato di aquila e biscia, sormontato da due cimieri coronati: quello di s. ornato dal drago crestato e quello di s. da un mostro alato a testa di vecchio che stringe negli artigli un anello. CNI 5. Bernareggi 94. Ravagnani Morosini 2. Crippa 1. MIR 215/1.

Raro. Conservazione eccezionale, migliore di Spl

16.000

Ex Leu asta 68, 1996, 359.



125

- 125 **Gian Galeazzo Maria Sforza e Ludovico Maria Sforza, 1481-1494.** Ducato, AV 3,48 g. IO GZ' SF VICECO DVX MLI SX Busto corazzato di Gian Galeazzo Maria a d. Rv. LV PATRVO GVBNANTE Stemma quadripartito, sormontato da cimiero coronato e ornato di testa di drago crestata e dal volto umano. CNI 7/10. Bernareggi 103. Ravagnani Morosini 3. Crippa 2. MIR 220. Friedberg 696.
Rarissimo. Conservazione insolita per questo tipo di monete, Spl 20.000



126

- 126 **Ludovico Maria Sforza, detto il Moro, 1494-1500.** Doppio ducato, AV 6,96 g. Testina di S. Ambrogio mitrata LVDOVICVS – SF AN – GLVS DVX MLI Busto corazzato a d. Rv. PP ANGLE Q 3 CO AC I – ANVE D 7 C' Il Duca, in armatura, al galoppo verso d. brandendo la spada; la corazza del Duca e la gualdrappa del cavallo sono ornate di scopetta. CNI 8/10. Bernareggi 105. Crippa 1/A. Ravagnani Morosini 2. MIR 228/2.
Molto raro. q.Spl 15.000



127

127

- 127 **Testone, AR 9,65 g.** Testina di Sant' Ambrogio LVDOVICVS M – SF ANGLVS DVX MLI Busto corazzato a d. Rv. Testina di Sant' Ambrogio P P ANGLE Q3 CO AC IANVE D 7C' Stemma coronato, accostato da due tizzoni con le secchie. CNI 19/27. Ravagnani Morosini 5. Crippa 2. MIR 229.
Patina di medagliere. Spl 1.000



128

- 128 **Filippo II di Spagna duca di Milano 1554-1558, re di Spagna dal 1556.** Scudo del sole 1554-1556, AV 3,24 g. PHI REX ET – C^o MLI DVX Stemma quadripartito, inquartato di Spagna al 1°, Inghilterra-Francia al 2° e 4°, Absburgo completo al 3° e Milano in cuore. Rv. Sole raggiante MVNDI SALVS VNICA Croce ornata, con le braccia aventi piccole corone alle estremità. CNI 266. Crippa 6/B. MIR 303/2. Friedberg 719. Molto raro. Spl 2.000



129



130



131



- 129 Mezzo scudo 1562, detto del morione, AR 16,85 g. PHI REX BELLO PACE QINSIGNIS Busto corazzato a s., con elmo detto morione. Rv. SANC – AMBRO MLM S. Ambrogio a cavallo verso d., con la frusta sollevata; all'esergo, 1562. CNI 9/13. Crippa 19. MIR 310. Estremamente raro. MB 3.000
- 130 Mezzo scudo, 17,66 g. Testina di S.Ambrogio mitrata PHILIPPVS REX HISPANIARVM Busto coronato, drappeggiato e corazzato a d., con colletto alla spagnola. Rv. DVX MED – IOLANI Stemma coronato. Crippa 21. MIR 311/2. Patina di medagliere, Spl 650
- 131 **Filippo III di Spagna, 1598-1621.** Mezzo ducato 1611, AR 15,99 g. PHILIPP III REX HISPANIA Busto corazzato a d., con corona radiata e mascherone sullo spallaccio; sotto, [1611]. CNI 159. Crippa 12/A. MIR 341/2. Rarissimo. MB 300



132



- 132 **Repubblica Cisalpina, 1800-1802.** Scudo da 6 lire a. VIII. Pagani 8. MIR 477. q.Spl / Spl 600
- 133* **Governo Provvisorio di Lombardia, 1848.** Da 5 lire 1848. Pagani 213. MIR 527/1. Spl 150

Modena



134

- 134 **Ercole II d'Este, 1534-1559.** Scudo del sole, AV 3,34 g. HRCVLES II DVX FERRAR IIII Croce fiorata accantonata da gigli. Rv. Sole raggiante S GEMINIANVS MVTINENSIS PONT S. Geminiano nimbato e mitrato, suduto a s. su scanno, benedicente e con pastorale. CNI 10 var. MIR 643/1. Friedberg 761.

BB 450



135

135

- 135 **Alfonso II d'Este, 1559-1597.** Lira modeniga ?, AR 5,38 g. ALFONSVS II D G DVX MVTINAE V ☩ Stemma coronato. Rv. EGO SVM SA – LVS ET VITA Il Redentore nimbato, stante di fronte, benedice con la d. e regge il globo crucigero nella s. CNI 4/9. MIR 658.

Estremamente rara. Bella patina di medagliere, tre piccoli sgraffi nel campo del dr., altrimenti q.Spl

5.000

Ex Finarte 189, 1974, 420 (aggiudicata a Lit. 2.000.000 !!). Dalla collezione Gavazzi.



136

136

- 136 **Cesare d'Este, 1597-1628.** Da 6 bolognini, AR 2,74 g. CAESAR DVX [MVTIN]AE REG C Stemma coronato. Rv. MONETA – DA SEI – [BOLOG]NI – NI Scena dell'Annunciazione. CNI 138. MIR 700.

Estremamente raro. Patina di medagliere, schiacciature di conio, altrimenti BB 2.500



137



137

- 137 **Alfonso IV d'Este, 1658-1662.** Giogino, Mist. 1,83 g. ALPH IV M R EC [DVX VIII] Busto drappeggiato e corazzato a d.; sotto, nel giro, E T (Elia Teseo, zecchiere). Rv. SANCTVS – GEMINIAN S. Geminiano genuflesso a d., in atto di pregare sulla Città. CNI 17/26. Ravagnani Morosini 6. MIR 814. Due colpi sul bordo, altrimenti migliore di Spl 450



138



- 138 **Francesco I d'Este, 1629-1658.** Da 2 ducatonì, AR 62,95 g. FR I MVT REG – ET DVX VIII Busto corazzato a s., con volto umano sullo spallaccio della corazza; sotto, nel giro in basso a destra, GFM (Gian Francesco Manfredi, impresario di zecca). Rv. NON ALIO SIDERE Vascello sui flutti; in alto, costellazione dell'Orsa Minore. CNI 210. Ravagnani Morosini 28 (questo esemplare illustrato). MIR 755/3. Rarissimo. Buon BB / q.Spl 20.000

Ex Spink & Sons – Gallerie de Monanies 16 ottobre 1974, 526 e NAC 32, 2006, 66. Dalla collezione Gavazzi.

Napoli



139



139

- 139 **Carlo I d'Angiò, 1266-1285.** Saluto, dal 1278, AV 4,37 g. ✠ KAROL' DEI GRA IREL'M SICILIE REX Stemma bipartito di Gerusalemme e Angiò, circondato da stelle e rosette e sormontato da crescente. Rv. ✠ AUE GRACIA PLENA DOMINUS TECUM Scena dell'Annunciazione; in primo piano, vaso con giglio. CNI 1. Pannuti-Riccio 1. MEC 14, 675. MIR 18. Friedberg 808. Spl 2.750



140



140

- 140 **Carlo II d'Angiò, 1285-1309.** Saluto, AV 4,39 g. ✠ KAROL' SCD' DEI GRA IERL' SICIL' REX Stemma bipartito di Gerusalemme e Angiò, circondato da stelle e rosette e sormontato da crescente. Rv. ✠ AUE GRACIA PLENA DOMINUS TECUM Scena dell'Annunciazione; in primo piano, vaso con giglio. CNI 1. Pannuti-Riccio 1. MEC 14, 682. MIR 22. Friedberg 810.

Conservazione insolita. q.Fdc 3.500



141



141

- 141 **Ferdinando I d'Aragona, 1458-1494.** Ducato, dal 1488, AV 3,50 g. FERRANDVS D G R S Stemma coronato quadripartito, inquartato di Napoli al 1° e 4° e Aragona al 2° e 3°. Rv. RECORDAT MISERICO S Busto coronato e corazzato a d.; dietro, T (Giancarlo Tramontano, maestro di zecca 1488-1514). CNI 97/98. Bernareggi 171. Pannuti-Riccio 9c. MIR 64/8. Friedberg 819. Spl 3.000



142



142

- 142 **Alfonso II d'Aragona, 1494-1495.** Ducato, AV 3,52 g. ALFONSVS II D G R SIC Stemma coronato quadripartito, inquartato di Napoli al 1° e 4° e Aragona al 2° e 3°. Rv. RECORDAT MISERICO S Busto coronato di Ferdinando I a d.; dietro, T. CNI 3. Bernareggi 176. Pannuti Riccio 1. MIR 87. Friedberg 820. Molto raro. q.Fdc 5.000

Ex NAC 57, 2010, 220.



143



143

- 143 Ducato, 3,48 g. ✠ ALFONSVS II D G R SICILIE I Stemma coronato quadripartito a tutto campo, inquartato di Napoli al 1° e 4° e Aragona al 2° e 3°. Rv. IN DEXTERA TVA SALS M D Busto coronato e corazzato di Alfonso II; dietro, T. CNI 12 var. Bernareggi –. Pannuti-Riccio 2a var. MIR 88/1.

Molto raro. Spl 20.000

Ex NAC 57, 2010, 221.



144



145



- 144 **Federico III d'Aragona, 1496-1501.** Cavallo, Æ 1,76 g. Busto coronato a d. Rv. Cavallo a d.; all'esergo, L. Pannuti-Riccio 19. MIR 110/9. Crusafont C4, 3537 (questo esemplare) Raro. Spl 200

- 145 Cavallo, Æ 1,17 g. Busto coronato a s. Rv. Cavallo a s.; all'esergo, L. Pannuti-Riccio 21. MIR 110/13. Crusafont VS, 1121 (questo esemplare). Rarissimo. BB 300



146



146

- 146 **Ferdinando il Cattolico ed Isabella di Castiglia, 1503-1504.** Ducato, AV 3,41. ✠ QVOS – DEVS CONIVNGIT OMO NO SE Busti affrontati dei sovrani. Rv. FERNANDVS ET ELISAB D G Stemma coronato quadripartito di Castiglia e Leon (1° e 4°), Napoli (2°), Sicilia (3°), con melograno (per Granata) in punta; ai lati, I – T (Giancarlo Tramontano, zecchiere). CNI 4. Pannuti-Riccio 1. MEC 14, –. MIR 114. Friedberg 827. Molto raro. q.Spl 18.000



147



147

- 147 **Ferdinando il Cattolico, 1504-1516.** Carlino, AR 3,60 g. ✠ FERNANDVS ET ELISABET D Busto coronato e corazzato a d.; dietro, G (Marcello Gazzella, maestro di zecca dal 1515). Rv. ✠ R ARAGONVM VTRIVSQ SI ET Stemma a tutto campo, quadripartito di Castiglia e Leon (1° e 4°), Napoli (2°), Sicilia (3°), con melograno (per Granata) in punta. CNI 24 var. Pannuti-Riccio 4. MIR 116. Crusafont VS 1291 (questo esemplare). Molto raro. q.Spl 1.500

La presenza della sigla G del maestro di zecca Marcello Gazzelle, attivo dal 1515, ci consente di attribuire con certezza questo carlino al regno di Ferdinando da solo, nonostante rechi al dr. i nomi di entrambi i sovrani.



148



148

- 148 **Carlo d'Absburgo re di Spagna, Napoli etc. 1516-1554, V come imperatore dal 1519.** Doppio scudo, AV6,78 g. CAROLVS V ROM IMP Busto corazzato a d., con corona radiata e drappeggio sulla spalla s.; dietro, IBR in nesso (Giovan Battista Rvaschieri, zecchiere dal 1548). Rv. MAGNA OPERA DOMI Figura allegorica della Pace, con cornucopia, che dà fuoco ad una pila di libri ed armi. CNI 25. Pannuti-Riccio 5a. MIR 126. Friedberg 831. q.Spl / Spl 3.750



149



149

- 149 Ducato, AV 3,49 g. CAROLVS RO – MANOR' REX Busto coronato e con manto imperiale, a s. Rv. R ARAGO VTRIVSQ SI ET Stemma quadripartito, inquartato di Castiglia e Leon al 1° e 4°, Aragona-Napoli al 2°, Aragona-Sicilia al 3°, Granada in punta e scudetto austriaco caricato su su aquila bicipite ad ali spiegate in testa. CNI 45. Pannuti-Riccio 6. MIR 128. Friedberg 833a. Molto raro. q.Spl 6.000



151



150



151

- 150 Scudo, AV 3,38 g. CAROLVS – RO IM Stemma caricato su aquila bicipite coronata. Rv. Piccola torre R HISPAN VTRIVS SICIL R Croce greca scavata, accantonata da fiammelle; nel 3° quarto, A (Girolamo Albertino, zecchiere). CNI 125. Pannuti-Riccio 11a. MIR 132/1. Friedberg 835. BB 450

- 151 **Filippo III di Spagna, 1598-1621.** Scudo 1617, 32,84 g. PHILIPP III D G REX HISP Busto radiato, corazzato e drappeggiato a d., con colletto alla spagnola e mascherone sullo spallaccio; dietro, I C / C (Giovanni Francesco Citarella, zecchiere e Costantino di Costanzo, maestro di prova) e sotto, nel giro, [1617]. Rv. QVOD VIS Aquila coronata (la corona è nel giro), ad ali spiegate e volta a s., stringe nell'artiglio d. un ramo di ulivo ed in quello s. un ramo di palma. CNI 123. Pannuti-Riccio 2a. MIR 200/1. Magliocca pagg. 72-74. Estremamente raro. Leggermente mosso di conio, altrimenti BB 18.000

Esasperato per la lentezza delle trattative di pace con la Repubblica di Venezia, il Vicerè di Napoli, Duca di Ossuna, autorizzò la battitura di questo scudo e del mezzo scudo successivo, il cui rovescio è una chiara allusione alle due opzioni: la pace o la guerra.



152

- 152 Mezzo scudo 1617, AR 16,04 g. PHILIPP III DEI GRE * Busto radiato, corazzato e drappeggiato a d., con colletto alla spagnola e mascherone sullo spallaccio; dietro, I C / C e sotto, nel giro, 16[17]. Rv. QVOD VIS Aquila coronata (la corona è nel giro), ad ali spiegate e volta a s., stringe nell'artiglio d. un ramo di ulivo ed in quello s. un ramo di palma. CNI 124. Pannuti-Riccio 3a. MIR 201/1. Magliocca pagg. 72-74.

Molto raro. Leggermente stanco di conio, altrimenti BB 2.000



154



153



155



- 153 **Carlo II di Spagna, 1665-1700.** Ducato 1689, AR 25,34 g. CAROLVS II – D G REX HISP Busto coronato, drappeggiato e corazzato a d.; dietro, AG / A (Antonio Giovane, maestro di zecca e Francesco Antonio Ariani, maestro di prova) e sotto, nel giro, IM in nesso (Giovanni Montemein, incisore). Rv. VTRIVS SICI – HIERVS•G•100• Stemma coronato da cui pende il Toson d'Oro; sotto, nel giro, 16 – 89. CNI 291. Pannuti Riccio 2. MIR 293/4.

Conservazione assolutamente insolita per questo tipo di moneta. Migliore di Spl 2.750

- 154 **Filippo V di Spagna, 1700-1707.** Mezzo ducato, AR 10,88 g. PHILIPPVS V D G – REX HISP ET NEAP Busto drappeggiato e corazzato a d.; sotto, I M. Rv. HILARITAS – VNIVERSA Il sole che illumina il globo terrestre; nel campo, a s., A G / A e sotto, 17 – 02. CNI 17. Pannuti- Riccio 1. MIR 310.

Bella patina di medagliere. Conservazione insolita, migliore di Spl 1.250

- 155 **Carlo arciduca d'Austria, re di Napoli 1707-1734, VI come Imperatore del S.R.I. dal 1711.** Mezza piastra 1731, AR 12,75 g. CAROLVS VI – D G ROM IMP Busto laureato, drappeggiato e corazzato a d.; dietro, V M / A (Virgilio Martenise maestro di zecca e Francesco Antonio Ariani maestro di prova) e, sotto, D G (Giovanni de Gennaro, incisore). Rv. UTRIVS SIC – HIERUSAL Stemma coronato; sotto, 1731 – G 60. CNI –. Pannuti-Riccio 5. MIR 320.

Molto rara. Patina iridescente, Spl 1.750



157



156



157

- 156 **Carlo di Borbone, 1734-1759.** Da 6 ducati 1753, AV 8,81 g. CAR D G UTR SIC ET HIER REX Busto drappeggiato a d.; sotto, DeG (Giovanni Casimiro De Gennaro, incisore). Rv. HISPAN – INFANS Stemma coronato; ai lati, M – M / R (Domenico Maria Mazzara zecchiere e Giovanni Russo, maestro di prova). CNI 95. Pannuti-Riccio 5. MIR 331/4. Friedberg 843. Spl 900
- 157 **Carlo di Borbone, 1734-1759.** Piastra 1750, AR 25,31 g. CAR D G UTR – SIC ET HIER REX Busto drappeggiato e corazzato a d.; nel taglio del braccio, DeG. Rv. HISPANIAR – INFANS 1750 Stemma coronato; ai lati VM – MM / R (Vincenzo Maria e Domenico Maria Mazzara, maestri di zecca e Giovanni Russo, maestro di prova). Sotto, G 120 entro cartella. CNI 68. Pannuti-Riccio 29. MIR 337. Patina di medagliere. Fondi leggermente spazzolati, altrimenti migliore di Spl 1.500



158



159



- 158 **Ferdinando IV poi I di Borbone, 1759-1825. Primo periodo: 1759-1799.** Da 6 ducati 1760, AV 8,77 g. FERDINAND IV D G SICILIAE ET HIER REX Busto infantile a s.; sotto, I A (Ignazio Aveta, incisore). Rv. HISPANIAR – INFANS Stemma coronato; ai lati C / R – C (Cesare Coppola zecchiere e Giovanni Russo maestro di prova). CNI 3. Pannuti-Riccio 3a. MIR 351/1. Friedberg 846. Molto raro. q.Spl / Spl 1.500
- 159 Da 6 ducati 1768, AV 9,06 g. FERDINAND IV D G SICILIAE ET HIER REX Busto adulto a d.; sotto, B P (Bernardo Perger incisore). Rv. HISPANIAR (sic!) – INFANS Stemma coronato, accostato da ramo di palma e ramo di alloro; ai lati, C / R – C. CNI 56. Pannuti-Riccio 15. MIR 356. Friedberg 849. Spl / q.Fdc 750



160



- 160 Piastra 1791, AR 27,16 g. FERDINANDVS IV. ET MARIA CAROLINA Busti accollati a d. dei sovrani, sotto, D P (Domenico Perger, incisore). Rv. PRO FAVSTO PP REDITV V S il Sebeto e Partenope sacrificano su di un'ara; sullo sfondo il Vesuvio e, a destra nel campo, A P / M (Antonio Planelli, maestro di zecca e Raffaele Mannara, maestro di prova). All'esergo 1791. CNI 209. Pannuti-Riccio 60. MIR 371. Rara. Conservazione eccezionale per questo tipo di moneta. q.Fdc 5.000



161



162



163



- 161 Piastra 1791, AR 27,29 g. FERDINANDVS IV. ET M. CAROLINA VNDIQ. FELICES Busti accollati dei sovrani a d.; sotto, nel giro, P (Domenico Perger incisore). Rv. SOLI REDVCI Sole che illumina il globo terrestre con la penisola in primo piano; sopra, fascia dello zodiaco con quattro segni della bilancia: scorpione, sagittario e capricorno. A sinistra in basso, A P / M (Antonio Planelli, zecchiere e Raffaele Mannara, maestro di prova) e, ai lati del globo, 17 – 91. CNI 211. Pannuti-Riccio 59. MIR 372.

Gradevole patina di medagliere. Conservazione insolita per questo tipo di moneta, migliore di Spl

2.500

Ex NAC 50, 2008, 359.

- 162 Piastra 1791, AR 27,32 g. FERDINANDVS IV. ET M. CAROLINA VNDIQ. FELICES Busti accollati dei sovrani a d.; sotto, nel giro, P. Rv. SOLI REDVCI Sole che illumina il globo terrestre con la penisola in primo piano; sopra, fascia dello zodiaco con quattro segni della bilancia: scorpione, sagittario e capricorno. A sinistra in basso, A P / M e, ai lati del globo, 17 – 91. CNI 211. Pannuti-Riccio 59. MIR 372.

Spl 2.000

- 163 Piastra 1796, AR 27,49 g. FERDINAN IV SICILIAR ET HIER REX Testa a d.; sotto, P (Domenico Perger incisore). Rv. HISPANIAR – INFANS 1796 Stemma coronato; ai lati, M / A – P e sotto G 120 entro cartella tra ramo di alloro e ramo di palma. CNI 246. Pannuti Riccio 62. MIR 373/1.

Bella patina iridescente. Spl / migliore di Spl

200



164

- 164 Secondo periodo: 1799-1805. Mezza piastra 1805. Pagani 13. Pannuti-Riccio 12. MIR 425. Conservazione eccezionale, q.Fdc

3.500



165

165 Piastra 1805 MIR 423.

Buon BB

125

166* Piastra 1805 MIR 423.

BB

50



167

167 **Gioacchino Murat, 1808-1815.** Da 12 carlini 1810. Pagani 46h. Pannuti-Riccio 2. MIR 434/1.
Due impercettibili mancanze di metallo sul collo, altrimenti migliore di Spl

2.500



168



169



171



168 **Quarto periodo: 1816-1825.** Da 30 ducati 1818. Pagani 78. Pannuti-Riccio 1. MIR 457. Friedberg 855.
Spl 4.000

169 Da 3 ducati 1818. Pagani 80. Pannuti-Riccio 3. MIR 459. Friedberg 857.

Qualche piccolo graffio al rv., altrimenti Spl

800

170* Piastra 1818. Testa piccola. Pagani 85. Pannuti-Riccio 8. MIR 462.

Buon BB

100

171 **Ferdinando II di Borbone, 1830-1859.** Da 30 ducati 1831. Pagani 130. Pannuti-Riccio 1. MIR 484.
Friedberg 866. Raro. Buon BB / q.Spl 3.500

Novara



- 179 **Pier Luigi Farnese, 1538-1547.** Giulio, AR 3,17 g. P LOY F DVX P Z P NOVA M I Stemma coronato. Rv. S GAUDENTIVS EPISCOPVS giglio S. Gaudenzio mitrato, stante di fronte, benedicente e con pastorale. CNI 2/8. MIR 886.

Estremamente raro. Patina di medagliere, flan leggermente ondulato, altrimenti BB 4.000

Palermo



- 180 **Carlo di Borbone, 1734-1759. Emissioni anteriori all'incoronazione.** Oncia 1734, AV 4,42 g. CAROL III BORBO D G SIC REX Busto laureato a d. Rv. RESVRGIT La Fenice risorge dalle fiamme, illuminata dal sole; sotto, nel giro, 1734. Spahr 1. MIR 547/1. Friedberg 887. q.Spl / Spl 500



- 181 **Emissioni per l'incoronazione.** Da 12 tari 1735, AR 27,62 g. CAROLVS D G SIC ET HIER REX HISP INF Busto laureato, drappeggiato e corazzato a d. Rv. FAVSTO - CORONATIONIS - ANNO Aquila coronata, ad ali spiegate, volta a s.; ai lati, in basso, F - N (Francesco Notarbartolo, maestro di zecca) e sotto, nel giro, 1735. Spahr 14. MIR 553. Conservazione eccezionale, q.Fdc 3.500



182



182

- 182 **Emissioni dal 1736 al 1758.** Doppia oncia 1753, AV 8,83 g. CAROLVS DNG SIC ET HIE REX Busto drappeggiato e corazzato a d. Rv. HIS – PAN – INF – ANS Stemma caricato su aquila coronata, ad ali spiegate e volta a s.; sotto gli artigli, P – N (Placido Notarbartolo zecchiere) ed in basso, nel giro, 1753. Spahr 45 var. (FN). MIR 561/2 var. (FN). Friedberg 886. Molto rara. Spl 2.000



183



183

- 183 Doppia oncia 1754, AV 8,83 g. CAROLVS DNG SIC ET HIE REX Busto drappeggiato e corazzato a d. Rv. HIS – PAN – INF – ANS Stemma caricato su aquila coronata, ad ali spiegate e volta a s.; sotto gli artigli, P – N (Placido Notarbartolo zecchiere) ed in basso, nel giro, 1754. Spahr 43 MIR 562/2 var. (FN). Friedberg 886. Spl 1.250



184



- 184 Oncia 1739, AV 4,40 g. CAR D G SIC ET HIE REX HIS INF Busto laureato, drappeggiato e corazzato a d. Rv. RESV – RGIT La Fenice risorge dalle fiamme, illuminata dal sole; sotto, nel giro, 1739. Spahr 59. MIR 564/4. Friedberg 887. Conservazione eccezionale. Fdc 500



185



- 185 **Ferdinando III poi I di Borbone, 1799-1825. Emissioni a nome di Ferdinando III P.F.A. (1814-1816).** Doppia oncia 1814. Pagani 1. Spahr 158. MIR 646. Friedberg 888. Rarissima. Tracce di montatura, altrimenti q.BB 3.500

Parma



- 186 **Repubblica, Autonome 1248-1322.** Grosso del 1266-1299, AR 2,03 g. ✠ Trifoglio DE PARMA Trifoglio
Croce accantonata da stelle e bisanti. Rv. S VLA – RIVS S. Ilario nimbato e mitrato, seduto in trono,
benedicente e con pastorale. CNI 2. MIR 904. Molto raro. Spl 2.500



- 187 **Alessandro Farnese 1586-1591.** Ducatone 1588, AR 31,44 g. ALEXANDER FARN DVX III Busto
corazzato a d.; sotto la spalla, 1588. Rv. ISTIS – 1574 – DVCIBVS Le tre Grazie; ai loro piedi, lo stemma
di Parma.. CNI 12/13. Ravagnani Morosini 10. MIR 965. Estremamente raro. MB / q.BB 7.000

Ex NAC asta 35, 2006, 349.

Per il rovescio di questo rarissima moneta, opera dell'incisore Andrea Casalino, è stato usato il punzone dello scudo coniato nel 1574 da Ottavio Farnese, padre del Duca Alessandro. In quell'anno, come ricorda il Ravagnani, ricorreva il 50.mo compleanno di Ottavio, e la presenza delle tre Grazie, "dispensatrici di bellezza, saggezza e fama", potrebbe essere un'allusione al lungo periodo di prosperità che caratterizzò il regno di quel Duca. L'aver ripreso la tipologia di un'emissione paterna da parte di Alessandro lascia supporre un omaggio silente alla memoria del genitore.



- 188 **Scudo, AR 29,51 g. ALEXANDER FARNE DVX III Busto corazzato a d. Rv. PARMAE ET PLAC ET C**
Stemma coronato; ai lati, L – S (Lelio Scajoli, zecchiere).. CNI 22. Ravagnani Morosini 11. MIR 964.
Della più grande rarità. MB 15.000

Ex NAC asta 35, 2006, 350



189



190



- 189 **Maria Luigia d'Austria, 1815-1847.** Da 40 lire 1815. Pagani 1. MIR 1091/1. Friedberg 933.
Lieve colpo sul bordo del rv. alle ore otto, altrimenti q.Spl 450
- 190 Da 40 lire 1815. Pagani 1. MIR 1091/1. Friedberg 933. BB / q.Spl 300

Pavia



191



- 191 **Arduino d'Ivrea, 1002-1014.** Deanaro, RR 1,33 g. ✕ HINVS REGEM intorno a D / AR / O. Rv. IMPERATOR intorno a PA / PA / I. CNI 6/12. MIR 833.
Estremamente raro. Leggermente stanco di conio, altrimenti buon BB / q.Spl 2.500



192



192

- 192 **Comune, 1250-1339.** Da 2 grossi, AR 2,04 g. ✕ INPEPIO intorno a P • Λ / P ★ Λ / I. Rv. SVDTAS – SYRVS S. Ciro nimbato e mitrato, benedicente e con pastorale, stante di fronte tra due colonnette sormontate da arco. CNI 6. MIR 843/1. Molto raro. Patina di medagliere, buon BB 1.750

Pera, possedimenti genovesi nell'Egeo.



193



193

- 193 **Tommaso di Campofregoso, 1415-1421.** Ducato, AV 3,50. T C DVX IANVE – [S LAVRETI] S: Marco porgr il vessillo al Doge genuflesso; lungo l'asta, DVX esotto, P. Rv. SIT T PEDA – REGIS ISTE DVCAT Il Redentore entro ellisse di stele. Gamberini 370.
Molto raro. Leggermente stanco di conio, altrimenti buon BB 2.500

Perugia



194

- 194 **Tra Repubblica Romana e Restaurazione con i tipi di Pio VI (1798-1799).** Da 60 baiocchi a. XXII-1796, Mist. 18,98 g. PIVS SEXTVS PONT – MAX ANNO XXII Stemma a cuore sormontato da triregno e chiavi decussate con cordoni e fiocchi. Rv. * * * / BAIOCCHI / • / SESSANTA / 1796 entro corona; sotto il nodo, piccola S coricata. Della più grande rarità, mancante in tutti i testi consultati. q.Spl 3.000

L'incisore è Pietro Brunelli. Lo stemma a cuore qui raffigurato è solo presente su alcuni baiocchi post-repubblicani (vedi Bruni 22).



195

- 195 **Tra Repubblica Romana e la nomina di Pio VII (1799).** Madonnina da 5 baiocchi a. XXIII-1797, Cu 15,96 g. PIVS PAPA SEXTVS ANNO XXIII intorno a * / BAIOC / CINQUE / PERUGIA; sotto, nel giro, 1797. Rv. SANCTA DEI – GENETRIX Busto della B. Vergine, a s., nimbato e velato; sotto, nel giro, A C (incisore ignoto). CNI –. Pagani –. Muntoni –. Bruni 21.

Tracce di rame rosso. Leggermente stanca di conio, altrimenti migliore di Spl

400

Pesaro



196

- 196 **Giovanni Sforza, 1480-1510.** Grosso, AR 2,06 g. Armetta della Città IO S DE ARA CO COTI PISAV DV Stemma a tutto campo. Rv. ORA P – RO N – P La B. Vergine con il Bambino, seduta in trono di fronte. CNI Tav. XXV, 2. Cavicchi, Pesaro 86a. Bella patina di medagliere, Spl 600

Piacenza



197

- 197 **Paolo III (Alessandro Farnese), 1534-1549.** Scudo, AV 3,33 g. PAVLVS III P – M PLAC D' Stemma sormontato da triregno e chiavi decussate; giglio in cimasa. Rv. NON ALITER SALVS Croce gigliata accantonata da P – L – A – C . CNI 1. Muntoni 176. Berman 968. Spl 700



198

- 198 **Ranuccio I Farnese, 1592-1622.** Quadrupla 1611, AV 13,07 g. RANVT FAR PLA P DVX IV S R E CONF P' Busto corazzato a s. Rv. PLACENTIA FLORET La lupa a s.; dietro, pianta di giglio coronata. All'esergo, P P (Paolo Pindemonte, maestro di zecca) e sotto, nel giro, 1611. CNI 18. Ravegnani Morosini 7. MIR 1152/10. Leggermente mossa di conio al dr., altrimenti Spl 5'000

Pisa



199

- 199 **Repubblica. Emissioni al nome di Federico I, 1155-1312.** Grosso da denari 12 1220-1250, AR 1,70 g. ✠ IMPERATOR intorno a grande F accostata da quattro rosette. Rv. ✠ S' MAR D PISIS Mezza figura di fronte della B. Vergine, velata, col Bambino; entrambi sono nimbatì. CNI 11. MIR 394. q.Spl 350

Reggio Emilia



200

- 200 **Ercole II d'Este, 1534-1559.** Scudo del sole, AV 3,30 g. Sole raggianti REGII LOMBARDIAE Stemma crociato. Rv. CVIVS CRVORE SANATI SVMVS Gesù, stante di fronte, sostiene la croce; dalla ferita dal fianco esce del sangue che si riversa in un calice. CNI 126. MIR 1296/1. Friedberg 981. Leggermente stanco di conio al rv. altrimenti q.Spl / buon BB 1.200

Roma



201

- 201 **Senato romano, sec. XIV-XV.** Ducato, AV 3,51 g. ATOR VRBIS – S PETRVS S. Pietro, nimato, porge il vessillo al senatore genuflesso; lungo l'asta NES e in basso, a d., testina bendata (zecchiere non identificato). Rv. ROMA CAPVT – MVNDI S P Q R Volto Santo (zecchiere non identificato). CNI 582. Muntoni 114. Berman 150. Spl 500



202

- 202 Ducato, AV 3,48 g. ATOR VRBIS – S PETR S. Pietro, nimato, porge il vessillo al senatore genuflesso; lungo l'asta NES. Rv. ROMA CAPVT – MVNDI S P Q R Volto Santo (zecchiere non identificato). CNI 501. Muntoni 104 var. IV. Leggermente piegato e segni sul bordo, altrimenti q.BB 400



203

- 203 **Paolo II (Pietro Barbo), 1464-1471.** Ducato, AV 3,51 g. PAVLVS P P ✠ (segno di Pier Paolo della Zecca) – ✠ SECVNDVS Stemma sormontato da triregno e chiavi decussate entro doppia cornice quadrilobata. Rv. S PETRVS – S – PAVLVS S. Pietro e S. Paolo stanti di fronte; all'esergo, ROMA. CNI 16. Muntoni 16. Berman 401. Friedberg 19. Spl 2.000



204

- 204 **Giulio II (Giuliano II della Rovere), 1503-1513.** Giulio, AR 3,57 g. IVLIVS II – PONT MAX Stemma sormontato da triregno e chiavi decussate, entro cornice quadrilobata. Rv. S PAVLVS – S PETRVS S. Paolo e S. Pietro stanti di fronte; al centro, in basso, ✠ e sotto, nel giro, ROMA. CNI 102. Muntoni 32. Berman 576. Bella patina, leggermente mosso di conio al rv., altrimenti buon BB 300



- 205 **Clemente VII (Giuliano de' Medici), 1523-1534.** Quarto di ducato ossidionale (1527), AR 8,35 g. CLEMENS VII – PONTIF MAX Stemma sormontato da triregno e chiavi decussate; giglio in cimasa. Rv. • Q VAR / T • / DVC • / F retrograda su crescente. CNI 171 var. (fiore in cimasa). Muntoni 37. Berman 839. Rarissimo. Bella patina di medagliere, buon BB / q.Spl 4.000

Il periodo di coniazione di queste monete è quello dell'anno terribile del sacco di Roma, che va precisamente dal 6 maggio all'8 dicembre 1527. Furono battuti a Castel Sant'Angelo, dove il pontefice si era rifugiato a seguito della presa di Roma da parte dai mercenari al soldo degli Imperiali. Il sacco della città ebbe proporzioni disastrose. Nella prima giornata di scontri 6000 romani persero la vita in difesa dell'Urbe, mentre altre 2000 persone, che avevano cercato scampo sulle imbarcazioni del Tevere, affogarono nel fiume quando queste, stracariche, si capovolsero. La popolazione della capitale da 90000 abitanti si ridusse a poco più di un terzo, 20000 furono passati per le armi, 10000 abbandonarono la città ed altri 30000 morirono in seguito alla peste causata dal sacco. Nulla si salvò dallo scempio dei Lanzichenecci, non le donne che ebbero a subire violenze inenarrabili, non i palazzi ed i monumenti; ogni casa fu saccheggiata e le chiese profanate. Le stanze del Vaticano, con gli affreschi del Raffaello, del Botticelli e di Michelangelo furono trasformate in corpo di guardia. Innumerevoli le opere d'arte che andarono perse per sempre nella furia di quei giorni; la statua del Laocoonte venne fatta a pezzi. Solo Castel Sant'Angelo, l'antico sepolcro romano fatto costruire dall'imperatore Adriano, già fortificato fin dal V secolo e da poco restaurato e rinforzato, resistette all'assedio posto dai Lanzichenecci, che furono sempre respinti dalle artiglierie. Agli Imperiali, che avevano scavato tutto intorno al mausoleo una trincea servendosi dei prigionieri, non rimaneva altro che attendere che la penuria di cibo e la peste aprissero le porte della fortezza. Il 5 giugno il pontefice dovette cedere e le condizioni della resa furono durissime: oltre al pagamento di circa 400000 ducati, della decima di tutti i beni ecclesiastici nelle terre di Carlo V e la consegna agli Imperiali di Ostia, Civitavecchia, Modena, Piacenza, Parma e Forlì, fu deciso di tenere in ostaggio tre Cardinali e altrettanti parenti stretti del papa e la reclusione di questo ultimo in Castel Sant'Angelo sino al completo pagamento del riscatto. Benché il pagamento fosse avvenuto entro agosto, papa de' Medici rimase prigioniero per sei mesi durante i quali furono fusi arredi sacri in oro ed argento per far fronte alle continue richieste di denaro da parte degli occupanti. Clemente VII riuscì a fuggire dal Castello la notte dell'8 dicembre travestito da servitore. Il giorno successivo la fortezza venne riconsegnata al Legato Pontificio. Il 17 febbraio 1528 gli Imperiali decimati dalla peste mossero alla volta di Napoli. Le monete emesse in tale contesto furono battute utilizzando argento di fortuna ricavato dalla fusione degli arredi sacri, vasellame e reliquie. Le testimonianze dell'epoca ci confermano questa straordinaria battitura per il pagamento del riscatto del pontefice. Un autore, il fiorentino Domenico de' Rossi, compagno di prigionia del papa, nelle sue "Memorie Storiche" così scrive della capitolazione del pontefice: "...Il primo capo fu, che Sua Santità pagasse 400.000 Ducati all'esercito Cesareo in tre paghe, cioè 100 mila presentemente, 50 mila tra venti giorni, cioè per tutto il giorno 26 dello stesso mese di giugno, e li restanti 250 mila fra due mesi prossimi etc. Furono chiamati in Castello gli Zecchieri e immediatamente datogli l'oro e l'argento, che vi era dentro rifugiato, ne furono improntati i 100 mila Scudi promessi e presentemente pagati; gli altri 50 mila li andavano mettendo insieme, di candelieri, croci, vasi ed ornamenti di Reliquie, quali fatti improntare con le teste di S. Pietro e Paolo, e con l'arme di Sua Santità, furono similmente pagati a quelle insaziabili turbe".



- 206 Doppio carlino, AR 5,28 g. CLEMENS VII PONTIF MAX Busto a s., con piviale ornato da figure di Santi. Rv. Due branche decussate (segno di Giacomo Balducci, zecchiere) QVARE – DVBITASTI Il Salvatore, nimbato, solleva con la destra San Pietro, anch'egli nimbato, immerso per metà nelle onde. CNI 58. Muntoni 43. Berman 841. Raro. Buon BB 2.500

I conî di questa moneta furono approntati da Benvenuto Cellini.



- 207 **Paolo III (Alessandro Farnese), 1534-1549.** Scudo, AV 3,35 g. PAVLVS III – due branchie decussate PONT MAX Stemma sormontato da triregno e chiavi decussate; giglio in cimasa. Rv. S PAVLVS VAS – ELECTIONIS S. Paolo nimbato, stante di fronte, con il libro e la spada puntata al suolo; sotto, nel giro, giglio. CNI 72. Muntoni 19. Berman 904. Spl 800

I conî di questa moneta furono approntati da Benvenuto Cellini.



- 208 Scudo, AV 3,36 g. PAVLVS III – PONT MAX Stemma sormontato da triregno e chiavi decussate; punto in cimasa. Rv. S PAVLVS VAS – ELECTIONIS due branchie decussate S. Paolo nimbato, stante di fronte, con libro e spada sollevata. CNI 84. Muntoni 23. Berman 905. Spl 800



- 209 **Pio V (Antonio Ghislieri), 1566-1572.** Medaglia a. V-1570. **Per le vittorie conseguite in Francia dai Cattolici sugli Ugonotti.** AR 28,58 g. (opus: Giovanni Antonio De Rossi) PIVS V PONTIFEX MAXIMVS Mezza figura del Pontefice benedicente, a d., con piviale ornato da testine di putti e scena della Deposizione; sotto, nel giro, AN V IO ANT R F. Rv. FECIT POTENTIA IN BRACHIO SVO DISPERSIT SVPERBOS Pio V, genuflesso a s., prega Dio in alto tra le nubi; alle sue spalle prelati e fedeli e parziale veduta degli edifici vaticani. A s., scena di battaglia. Armand vol. I, pag. 246, 20. Modesti (ed. 2004) 604 e 23 (ed. 2007). Estremamente rara. Bella patina di medagliere, migliore di Spl 2.500

Da documenti di archivio risulta che di questa medaglia furono conati 41 esemplari in oro e 50 in argento.



210



210

210 **Gregorio XIII (Ugo Boncompagni), 1572-1585.** Testone 1575, AR 9,68 g. GREGORIVS XIII PONT M Busto a s., con piviale ornato da figura di S. Pietro. Rv. IVSTI INTRABVNT PER EAM La Porta santa; nel vano, AN / D / 15 / 75. Sotto, segno di zecchiere non identificato. CNI 14 var. Muntoni 30 var. Berman 1151. Bella patina di medagliere, Spl 700



211



211 **Innocenzo X (Giovann Battista Pamphilj), 1644-1655.** Piastra a. II, AR31,88g. INNOCENTIVS X PONT MAX Busto a d., con piviale ornato da due figure di santi e chiuso da fibbia ovale con il Volto Santo; sotto, nel giro, ANNO II. Rv. Armetta non identificata IN - VERBO TVO Gesù, stante a d., benedice S. Pietro genuflesso; all'esergo, ROMAE. CNI 34. Spaziani Testa 52. Muntoni 12. Berman 1814. Molto rara. q. Spl / buon BB 2.500



212



212 **Clemente X (Emilio Altieri), 1670-1676.** Piastra anno II, AR 31,96 g. CLEMENS X PONT MAX ANN II Busto a d.; nel taglio del busto, EQ HIER LVCENTI (Geronimo Lucenti, incisore). Sotto, nel giro, MDCLXXI. Rv. MLVM MINVIT BONVM AVGET Figure della Clemenza, a s., e dell'Abbondanza, a d., all'esergo. CLEM - armetta Costaguti - LIB. CNI 12. Muntoni 19. Berman 2008. Leggera patina, Spl 1.500



213

- 213 Piastra del Giubileo 1675, AR 31,98 g. CLEMENS X PONT MAX AN IVB Busto a d., con camauro, mozzetta e stola ornata con motivi araldici. Rv. CLAVIS FORIBVS VENIET ET DABIT PACEM Porta Santa chiusa; ai lati, statue di S. Pietro, a s., e S. Paolo a d. In basso, MDCL – armetta Imperiali – XXV. CNI 29. Muntoni 12. Berman 2003. Spl 2.500



214

- 214 Piastra del Giubileo 1675, AR 31,71 g. CLEMENS X – PONT MAX Stemma sormontato da triregno e chiavi decussate con cordoni e fiocchi, accostato da fogliami. Rv. CLAVIS FORIBVS VENIET – ET DABIT PACEM La Porta santa murata con croce raggianti; ai lati, le statue di San Pietro, a s., e di San Paolo, a d. All'esergo, MDCL – armetta Imperiali – XXV. CNI 29. Muntoni 13. Berman 2004. Tracce di montatura, altrimenti Spl 300



215

- 215 **Innocenzo XI (Benedetto Odescalchi), 1676-1689.** Piastra anno II, AR 31,96 g. INNOCEN XI PONT MAX AN II Busto a d. con camauro e stola con imprese araldiche: nel taglio del braccio, I HAMERANVS F. Rv. PORTÆ INFERI NON PRÆVALEBUNT Facciata della basilica di S. Pietro: all'esergo RO – armetta Corsi – MÆ. CNI 17. Muntoni 38. Berman 2089. Bella patina di medagliere, q.Spl / Spl 2.500



216



- 216 Piastra 1680, AR 31,88 g. INNOCENTIVS – XI PONT MAX Stemma sormontato da triregno e chiavi decussate con cordoni e fiocchi; conchiglia in cimasa e maschera in punta. Rv. ERIT LIGATVM – ET IN CÆLIS S. Pietro seduto a s., benedicente; ai lati, in basso, I – H (Giovanni Hamerani, incisore). All'esergo, 16 – armetta Bichi – 80. CNI 25. Spaziani Testa 91. Muntoni 43. Berman 2093.

Rara. Patina di medagliere, Spl

3.000



217



- 217 Piastra a. VII, AR 31,94 g. INNOCEN XI PONT MAXAVII Busto, a d., con camauro, mozzetta e stola ornata da croce radiata; sotto, HAMERANVS-F. Rv. NON / PRODERVNT / IN DIE / VLTIONIS entro cartella ornata chiusa in alto da maschera e, in basso, da conchiglia. CNI 45. Spaziani Testa 95. Muntoni 34. Berman 2087.

Spl

2.500



218



- 218 Piastra a. IX-1684, AR 31,93 g. INNOCEN XI PONT MAX A IX Busto, a d., con camauro, mozzetta e stola ornata da fiorami; sotto il busto, HAMERANVS F. Rv. DEXTERA / TVA DOMINE / PERCVSSIT / INIMICVM / 1684 nel campo, entro due rami di palma. CNI 81. Spaziani Testa 102. Muntoni 30. Berman 2084.

Spl

2.500



219



219

- 219 Testone a. II-1677, AR 9,54 g. INNOCEN XI –PONT MAX A II Stemma sormontato da triregno e chiavi decussate con cordoni e fiocchi; maschera in cimasa e in punta. Rv. QVOD HABEO TIBI DO S. Pietro, stante a d., aiuta lo storpio; sorro, nel giro, H – armetta Corsi – 1677. CNI 21. Muntoni 58. Berman 2100. Raro. Bella patina di medagliere. Spl 800



220



- 220 **Innocenzo XII (Antonio Pignatelli), 1691-1700.** Quadrupla a. III-1694, AV 13,40 g. INNOCEN – XII PONT M A III Busto a d., con camauro, mozzetta e stola ornata da croce raggiante; sotto, nel giro, P P BORNER F (Pietro Paolo Borner, incisore). Rv. DAT OMNIBVS – AFFLVENTVR La fontana di S. Maria in Trastevere; all'esergo, 16 armetta Farsetti 94. CNI 52. Muntoni 1. Berman 2211. Molto rara. Conservazione eccezionale. Fdc 25.000



221



- 221 Piastra a. III-1693, 31,91 g. INNOCEN XII PONT MAX A III Busto a d., con camauro, mozzetta e stola ornata da fiorami e pignatta; sotto, nel taglio del braccio, P P BORNER F. Rv. NOVIT IVSTVS CAVSAM PAVPERVM La Carità con tre fanciulli; a s., un'ara su cui 1693 e armetta Farsetti. CNI 36. Spaziani Testa 117. Muntoni 23. Berman 2229. Rara. Spl 2.500



222

222 Piastra a. VIII-1699, AR 32,02 g. INNOCEN XII PONT M A VIII Busto a destra, con camauro, mozzetta e stola; nel taglio del braccio, HAMERANVS F. Rv. VENTI ET MARE OBEDIVNT EI Veduta del porto di Anzio con tre velieri in navigazione ed altri attraccati; all'esergo, MD armetta D'Aste CIC. CNI 122. Spaziani Testa 126. Muntoni 25. Berman 2232.

Molto rara. Campi leggermente lucidati, altrimenti Spl 4.000

223* Mezza piastra a. III-1693, AR 15,40 g. INNOCEN XII – PONT M AN III Stemma sormontato da triregno e chiavi decussate. Rv. NON SIBI SED ALIIS Pellicano, a s., nutre I suoi pulcini con il proprio sangue; in basso, a s., P B F, al centro armetta Farsetti e, a d. 1693. CNI 32. Muntoni 34. Berman 2240.

MB 150



224

224 Testone a. X-1700, 9,08 g. INNOCEN XII – PONT M AN X Stemma sormontato da triregno e chiavi decussate. Rv. ANNO PROPITI – ATIONIS MDCC La Porta santa aperta; nel vano, nuvole raggianti. All'esergo, S V armetta Anguissola. CNI 143. Muntoni 38. Berma 2243.

Fdc 700



225

225 Sede Vacante 1700, Camerlengo Cardinale Giovan Battista Spinola. Piastra 1700, AR 31,92 g. SEDE VACA – NTE MDCC Stemma Spinola sormontato da padiglione, chiavi decussate con cordoni e fiocchi e cappello cardinalizio; croce in cimasa. NON VOS RELINQVAM ORPHANOS La Colomba dello Spirito Santo raggianti tra le nubi; sotto, ANNO armetta Anguissola IVBIL. CNI 4. Spaziani Testa 129. Muntoni 3. Berman 2330.

Rara. Foro abilmente otturato alle ore dodici, altrimenti Spl 400



226

- 226 **Clemente XI (Gianfrancesco Albani), 1700-1721.** Piastra a. III-1703, AR 31,97 g. CLEMENS XI – PONT MAX A III Stemma sormontato da triregno e chiavi decussate con cordoni, accostato da rami di alloro; conchiglia in cimasa e maschera in punta. Sotto, nel giro, P - B. Rv. IN HONOREM S – THEODORI MAR La chiesa di S. Teodoro al Palatino con i giardini; all'esergo, 1703. CNI 39. Spaziani Testa 134. Muntoni 40. Berman 2377. Rara. Lieve patina iridescente. Spl 2.750



227

- 227 Piastra a. VI, AR 31,96 g. CLEMENS XI PONT M A VI Stemma con conchiglia in cimasa, sormontato da triregno e chiavi decussate, con cordoni, e accostato da due rami d'alloro; conchiglia in cimasa e maschera in punta. Sotto, nel giro, P - B. Rv. Il Pontefice seduto in trono a d., circondato da cardinali e dalla sua corte, legge l'omelia in S. Maria Maggiore; sull'altare, a d., *Basilic / Liber* e, sul secondo gradino del trono, a s., F•sevo. All'esergo, Vox De armetta Falconieri Throno. CNI 74. Spaziani Testa 137. Muntoni 46. Berman 2382. Spl 2.000



228

- 228 Piastra a. VII-1707, AR 31,90 g. CLEMENS XI – P M AN VII Busto con camauro, mozzetta e stola ornata dallo stemma del Pontefice; sotto, HERMENIG-HAMERANVS Rv. DONA NOBIS PACEM S.Clemente genuflesso in preghiera ai piedi di un monte sulla cui sommità è l'Agnus Dei; dietro, figura della Pace. All'esergo, MDC armetta D'Aste CVII. CNI 85. Spaziani Testa 140. Muntoni 35. Berman 2373. Spl 2.500



229

- 229 Medaglia bimetallica 1708, Æ e AR 85,88 g. – ø 63,20 mm. Premio per l'Accademia di San Luca (opus: Ermenegildo Hamerani). Nel giro esterno: QVIS VIRTVTEM AMPECTITVR IPSAM PR ÆMIA SI TOLLAS IUVVEN. All'interno: CLEMENS XI – PONT MAX Busto a s., con camauro, mozzetta e stola ornata di motivi araldici. Rv. Nel giro esterno: ACADEMIA PICTOR SCVLPTOR ET ARCHITECTVS VRBIS 1708. All'interno: La B. Vergine col Bambino sulle nubi, ritratti da San Luca seduto a s.; dietro il cavalletto, bue accovacciato a d. Rarissima. Patina di medagliere. Spl 2.000



230

- 230 Piastra a. XIII, AR 31,93 g. CLEMENS XI – P M AN XIII, Stemma sormontato da triregno e chiavi decussate; maschera in cimasa e punta. Rv. FONTIS ET FORI ORNAMENTO Obelisco e fontana di piazza del Pantheon su grande piattaforma con gradini, edifici e figure completano la scena. All'esergo, armetta Fattinelli accostata da due rami di palma e, a s., E.H. (Ermenegildo Hamerani, incisore). CNI 174. Spaziani Testa 144. Muntoni 39 var. Berman 2375. Rara. Conservazione insolita, migliore di Spl 2.750



231

- 231 Piastra a.XIII, AR 31,78 g. CLEMENS XI – P M AN XIII, Stemma sormontato da triregno e chiavi decussate; maschera in cimasa e punta. Rv. FONTIS ET FORI ORNAMENTO La fontana e l'obelisco di piazza del Pantheon; all'esergo, armetta Farsetti tra ornati. CNI 176. Spaziani Testa 145. Muntoni 38. Berman 2376. Molto rara. Patina di medagliere, Spl 2.500



232



232

- 232 Testone a. VI, AR 9,14 g. CLEMENS XI – P M A VI Busto a s., con camauro e stola con imprese araldiche; sotto il taglio del braccio, E HAMERANVS. Rv. DIGNIS VICTORIAM Le tre Grazie sulla piazza del Campidoglio; sulle loro teste, una corona di alloro. All'esergo, armetta Falconieri accostata da arabeschi. CNI 77. Muntoni 64. Berman 2397. Raro. Patina di medagliere, Spl 750



233



234



235



236



- 233 **Clemente XII (Lorenzo Corsini), 1730-1740.** Zecchino 1739, AV 3,40 g. La Chiesa sulle nuvole. Rv. Stemma sormontato da triregno e chiavi decussate; sopra, Colomba dello S. Santo. CNI 207. Muntoni 4. Berman 2607. Friedberg 222. q.Fdc 700
- 234 **Benedetto XIV (Prospero Lambertini), 1740-1758.** Zecchino a. I-1740, AV 3,37 g. La Chiesa sulle nuvole. Rv. Stemma sormontato da triregno e chiavi decussate; sopra, Colomba dello S. Santo. CNI 1. Muntoni 2. Berman 2727. Friedberg. 231. q.Spl 350
- 235 Zecchino 1743, AV 3,39 g. La Chiesa sulle nuvole. Rv. Stemma sormontato da triregno e chiavi decussate; sopra, Colomba dello S. Santo. CNI 124 var. Muntoni cfr. 8 e 9. Berman 2727. Friedberg. 231. q.Fdc 400
- 236 Zecchino a. IX-1749, AV 3,43 g. La Chiesa sulle nuvole. Rv. Stemma sormontato da triregno e chiavi decussate; sopra, Colomba dello S. Santo. CNI 234. Muntoni 16a. Berman 2727. Friedberg. 231. Raro. q.Fdc 400



237



- 237 **Sede Vacante 2 febbraio - 19 maggio 1769, Camerlengo Cardinale Carlo Rezzonico.** Zecchino 1769, AV 3,40 g. SEDE – VACANTE Stemma sormontato da padiglione, chiavi decussate con cordoni e fiocchi e cappello cardinalizio, caricato su croce di S. Stefano; in alto, la Colomba dello Spirito Santo. CNI 1. Muntoni 1. Berman 2924. Friedberg 239. Molto raro. Conservazione eccezionale, q.Fdc 1.750



238



239



240



- 238 **Clemente XIV (Lorenzo Ganganelli), 1769-1774.** Zecchino a. I-1769, AV 3,41 g. Stemma sormontato da triregno e chiavi decussate con cordoni e fiocchi. Rv. La Chiesa sulle nuvole. CNI 3. Muntoni 1. Berman 2928. Friedberg 240. BB / Spl 300
- 239 Zecchino a. II-1770, AV 3,43 g. Stemma sormontato da triregno e chiavi decussate con cordoni e fiocchi. Rv. La Chiesa sulle nuvole. CNI 8. Muntoni 1a. Berman 2928. Friedberg 240. q.Fdc 600
- 240 Zecchino a. III-1772, AV 3,39 g. Stemma sormontato da triregno e chiavi decussate con cordoni e fiocchi. Rv. La Chiesa sulle nuvole. CNI 16. Muntoni 1b. Berman 2928. Friedberg 240. Buon BB 300



241



242



243



244



- 241 **Pio VI (Giovanni Angelo Braschi), 1775-1799.** Doppia romana 1786, AV 5,46 g. Pianta di giglio; all'esergo, 1786. Rv. S. Pietro sulle nubi; all'esergo, armetta Lante. CNI 172. Muntoni 4. Berman 2953. Friedberg 246. Lieve sfogliatura di metallo al rv., altrimenti Spl 400
- 242 Zecchino a. I-1775, AV 3,41 g. Stemma sormontato da triregno e chiavi decussate con cordoni e fiocchi. Rv. La Chiesa sulle nuvole. CNI 4. Muntoni 7. Berman 2954. Friedberg 243. Migliore di BB 350
- 243 Zecchino a. IX-1783, AV 3,40 g. Stemma sormontato da triregno e chiavi decussate con cordoni e fiocchi. Rv. La Chiesa sulle nuvole. CNI 116. Muntoni 10. Berman 2954. Friedberg 243. q.Spl 400
- 244 Mezza doppia 1777, 2,70 g. Pianta di giglio. Rv. S. Pietro sulle nubi; all'esergo, valore e armetta Albani. CNI 25. Muntoni 13a. Berman 2956. Friedberg 247. BB 250



245



- 245 Da 60 baiocchi a. XXII-1796, Mist.16,78 g. Stemma sormontato da triregno e chiavi decussate. Rv. Valore e data entro corona. CNI 327. Muntoni 62. Berman 2973. q.Spl 150



246



247



- 246 **Pio VII (Gregorio Barnaba Chiaramonti), 1800-1823.** Doppia a. XVI. Pagani 101. Muntoni 2. Berman 3217. Friedberg 248. Migliore di BB 350
- 247 Doppia a. XVIII. Pagani 102. Berman 3217. Friedberg 248. Molto rara. BB 350



248



250



249



- 248 **Pio IX (Giovanni Maria Mastai-Ferretti), 1846-1870. Secondo periodo: 1849-1866.** Da 2,50 scudi romani a. X-1855. Pagani 359. Muntoni 6c. Berman 3306. Friedberg 273. Raro. Fdc 300
- 249 Da 2,50 scudi romani a. XII-1857. Pagani 364. Muntoni 6l. Berman 3306. Friedberg 273. Spl 250
- 250 Scudo romano stretto a. VIII-1853. Pagani 377. Muntoni 7b. Berman 3307. Friedberg 275. Migliore di Spl 100



251



- 251 **Terzo periodo, monetazione decimale: 1866-1870.** Da 100 lire a. XXIV-1869. Pagani 522. Berman 3330. Friedberg 278. Molto rara. q.Fdc 6.500



252



252

252 Da 20 lire a. XXIII-1868. Pagani 534. Muntoni 42. Berman 3334. Friedberg 280. q.Fdc 400



253



253 **Pio XI (Achille Ratti), 1922-1939.** Da 100 lire a. XVI-1937. Pagani 620.

Rarissima. q.Fdc 3.000



254



254 **Pio XII (Eugenio Pacelli), 1939-1958.** Da 100 lire a. XVI-1954. Pagani 720.

Fdc 750

255* Serie completa di 7 valori a. XVII-1955. Da 100 lire (AV), 100, 50 lire (Ac), 10, 5, 2 e lira (It). Pagani 721, 725, 729, 750, 769, 788, 807. Molto rara. In astuccio originale. Fdc 1.500

256* **Giovanni XXIII (Angelo giuseppe Roncalli), 1959-1963.** Serie completa di 9 valori a. I-1959. Da 500 lire (Ag), 100 lire (AV), 100 e 50 lire (Ac), 20 (Ba) 10, 5, 2 e lira (It). Pagani 851, 866, 881, 896, 911, 926, 941, 956 e 972. Rara. In astuccio originale. Fdc 1.250



257



257 Da 100 lire a. I-1959. Pagani 866.

Molto rara. Fdc 1.250

Roveredo



258



258

- 258 **Gian Francesco Trivulzio, 1526-1549.** Testone, AR 9,30 g. ✚ FRANCISC' TRVL VIGLE 7 C' Busto corazzato a s. Rv. S BLAXIVS – EPISCOPVS ✚ S. Blasio, nimbatò e mitrato, seduto in trono di fronte, con pastorale e benedicente. CNI 2. Ravagnani Morosini 1. MIR 1006. Rarissimo. q.Spl 3.000

Salerno



259



259

- 259 **Guaiferio principe, 861-880.** Denaro, AR 0,76 g. + VVAIFERIVS PRN intorno a ramo di palma. Rv. ARHANGELVS NIA Croce patente su tre gradini, ai lati, due globetti. CNI 9. Repertorio 501. Cappelli 14. MEC 1, –. Rarissimo. Bordo leggermente frastagliato, altrimenti buon BB 1.500

Savoia



260



- 260 **Filiberto II, 1497-1504.** Ducato, Cornavin 1497, AV 3,49 g. PHILIBERTVS DVX SABAVDIE VIII Busto corazzato, con berretto, a d. Rv. IN TE DOMINE CONFIDO G G (Nicola Gatti maestro di zecca) Stemma sabaudò accostato da FE – RT e sormontato da nodo d'amore, il tutto entro cornice quadrilobata. CNI 3. Simonetti 1. Ravagnani Morosini 2. MIR 297b. Friedberg 1031.

Della più grande rarità e uno dei migliori esemplari conosciuti. Bellissimo ritratto rinascimentale, migliore di Spl

50.000



261

- 261 **Carlo Emanuele I, 1580-1630.** Scudo detto 'spadino', Torino?, AR 23,54 g. CAROLVS EM D G DVX SAB P P ET (in nesso) C Busto corazzato e drappeggiato a d., con colletto alla spagnola e mascherone sullo spallaccio. Rv. OMNIA DAT QVI – IVSTA NEGAT Braccio armato di spade che fuoriesce dalle nubi; sotto, nel giro, cartella ornate vuota. CNI 493. Simonetti 42. Ravagnani Morosini 29. MIR 619/a.
Molto raro. Patina di medagliere, tondello lievemente fratturato alle ore nove del dr., altrimenti buon BB / q.Spl 4.000



262

- 262 **Carlo Emanuele III, 1755-1773.** Carlino da 5 doppie 1755, AV 48,03 g. CAR EM D G REX SAR CYP ET IER Testa a s.; sotto, 1755. Rv. DVX SAB ET MONTISFER PRINC PED & C Stemma coronato; sotto, D – 5. CNI 109. MIR 941a.
Molto raro. Due piccoli colpetti sul bordo, altrimenti migliore di BB 25.000



263



265



266



- 263 **Vittorio Amedeo III, 1773-1796.** Mezza doppia nuova 1786, AV 4,56. CNI 81. MIR 984a. BB / Buon BB 350
- 264 **No lot.**
- 265 **Carlo Emanuele IV, 1796-1800.** Soldo 1798, Mist. 1,97g. CNI 15. MIR 1016/d. q.Fdc 250
- 266 **Vittorio Emanuele I, 1800-1821.** Da 20 lire 1816. Pagani 4. MIR 1028a.
Molto raro. Buon BB 800



267



268



269



270



- | | | | |
|-----|---|------------|-----|
| 267 | Da 20 lire 1817. Pagani 5. MIR 1028b. | BB | 400 |
| 268 | Da 20 lire 1818. Pagani 6. MIR 1028c. Colpetto sul bordo del rv. alle ore 11, altrimenti BB | | 400 |
| 269 | Da 20 lire 1819. Pagani 7. MIR 1028d. | q.Spl / BB | 600 |
| 270 | Da 20 lire 1820. Pagani 8. MIR 1028e.
Raro. Segnetto sul bordo del rv. alle ore otto del rv., altrimenti q.Spl | | 750 |



271



271



- | | | | |
|-----|---------------------------------------|--|-------|
| 271 | Da 5 lire 1820. Pagani 14. MIR 1030e. | Rara. Conservazione eccezionale, q.Fdc | 2'500 |
|-----|---------------------------------------|--|-------|



272



274



275



- | | | | |
|-----|---|-------|-----|
| 272 | Carlo Felice, 1821-1831. Da 20 lire 1831 Torino. Pagani 62. MIR 1034s. | BB | 250 |
| 273 | No lot. | | |
| 274 | Lira 1829 Genova. Pagani 105. MIR 1037m.
Rara. Colpetto sul bordo del dr. alle ore dieci, altrimenti buon BB | | 100 |
| 275 | Da 50 centesimi 1826 Torino. Pagani 113. MIR 1038f. | q.Fdc | 200 |



276



278



277



- 276 **Carlo Alberto, 1831-1849.** Da 100 lire 1833 Torino. Pagani 137. MIR 1043c.
Data non commune. Buon BB 1.000
- 277 Da 100 lire 1834 Torino. Pagani 139. MIR 1043e. q.Spl 1.000
- 278 Da 25 centesimi 1833 Torino. Pagani 332. MIR 105. Raro. Spl 200



279



- 279 **Vittorio Emanuele II, 1849-1861.** Da 5 lire 1859 Genova. Pagani 388. MIR 1057s.
Bella patina iridescente, Spl 750



281



280



282



283



- 280 Da 2 lire 1850 Torino. Pagani 392. MIR 1058b. Rara. Buon BB 150
- 281 Lira 1853 Torino. Pagani 406. MIR 1059f. Rara. q.Fdc 750
- 282 Lira 1860 Milano. Pagani 416. MIR 1059p. Impercettibile graffietto al rv, altrimenti q.Fdc 200
- 283 Da 50 centesimi 1860 Milano. Pagani 427. MIR 1060j.
Segnetto sul bordo alle ore nove del dr., altrimenti Fdc 200

284* **Lotto di tre monete:** Da 20 lire 1855 Torino e Genova. Pagani 347 e 346; da 20 lire 1858 Genova. Pagani 352.
Da BB a buon BB 450

285* **Vittorio Emanuele II re eletto, 1859-1861. Lotto di due monete:** lira 1860 Firenze. Pagani 439; da 50
centesimi 1860 Firenze. Pagani 443. q.Spl e q.Fdc con colpetto sul bordo 75



286

286 **Vittorio Emanuele II re d'Italia, 1861-1878. Da 100 lire 1872 Roma. Pagani 452. MIR 1076b.**
Molto rara. Migliore di Spl 25.000



287

287 Da 100 lire 1878 Roma. Pagani 453. MIR 1076c. Rarissima. q.Fdc 27.500



288



289

288 Da 10 lire 1863 Torino. Pagani 477. MIR 1079b.

Migliore di Spl

150

289 Da 10 lire 1865 Torino. Pagani 478. MIR 1079f.

Molto rara. Migliore di BB

250



290



291



292



290 Da 5 lire 1863 Torino. Pagani 479. MIR 1080a.

q.Fdc

200

291 Da 5 lire 1865. Pagani 480. MIR 1080b.

Rara. q.Spl

250

292 Da 5 lire 1865. Pagani 480. MIR 1080b.

Rara. q.Spl

200



293



293 Da 5 lire 1861 Firenze. Pagani 481. MIR 1081a.

Molto rara. Conservazione eccezionale, patina di medagliere, q.Fdc

6.000



294



295



296



- | | | | |
|------|--|----------------|-----|
| 294 | Da 5 lire 1862 Torino. Pagani 484. MIR 1082c. | Molto rara. BB | 250 |
| 295 | Da 5 lire 1864 Napoli. Pagani 485. MIR 1082d.
Rara. Due lievi colpetti sul bordo del dr., altrimenti q.Spl | | 150 |
| 296 | Da 5 lire 1865 Napoli. Pagani 486. MIR 1082e.
Rara. Bella patina di medagliere, colpetto sul bordo, migliore di Spl | | 200 |
| 297* | Da 5 lire 1865 Torino. Pagani 487. MIR 1082f.
Colpetto sul bordo del rv. alle ore dieci, altrimenti buon BB | | 150 |



298



299



300



- | | | | |
|-----|---|---------------------------|-----|
| 298 | Da 5 lire 1870 Roma. Pagani 491. MIR 1082j.
Rara. Colpetti sul bordo del rv., altrimenti Spl | | 200 |
| 299 | Da 5 lire 1871 Milano. Pagani 492. MIR 1082m. | q.Fdc | 150 |
| 300 | Da 5 lire 1872 Milano. Pagani 494. MIR 1082o. | Patina di medagliere. Fdc | 250 |



301

301 Da 5 lire 1872 Roma. Pagani 495. MIR 1082q.

Molto raro. Buon BB

900



302



302

302 Da 5 lire 1873 Roma. Pagani 497. MIR 1082s.

Rarissima. Spl

2.500



303



305



304



303 Da 5 lire 1874 Milano. Pagani 498. MIR 1082t.

Fdc

150

304 Da 5 lire 1876 Roma. Pagani 501. MIR 1082x.

Fdc

150

305 Lira 1863 Torino. Valore. Pagani 517. MIR 1086b.

Rarissima. MB

300



306



307



- 306 Da 50 centesimi 1861 Firenze. Pagani 520. MIR 1087a. Molto raro. Buon BB 150
- 307 Da 50 centesimi 1867 Napoli. Valore. Pagani 532. MIR 1088f. Bella patina di medagliere. Fdc 100



308



309



310



- 308 Da 10 centesimi 1862 Milano. Pagani 538. MIR 1092a. Rame rosso. q.Fdc 150
- 309 Da 10 centesimi 1866 Birmingham. Pagani 544. MIR 1092g. Rame rosso. q.Fdc 150
- 310 Da 10 centesimi 1867 Birmingham. Pagani 549. MIR 1092l. Rame rosso. q.Fdc 180



311



313



311



- 311 Da 5 centesimi 1861 Bologna. Pagani 551. MIR 1093a. Molto raro. Colpetto al dr., altrimenti BB 100
- 312* Da 10 lire 1863 Torino. Pagani 477. BB 100
- 313 Da 5 lire 1863 Torino. Pagani 479. Migliore di Spl 250
- 314* **Lotto di dieci esemplari da 5 lire:** 1861 Torino, Pagani 482; 1862 Napoli, Pagani 483; 1869 Milano, Pagani 489; 1870 Milano, Pagani 490; 1871 Roma, Pagani 493; 1873 Milano, Pagani 496; 1875 Roma, Pagani 500; 1875 Milano, Pagani 499; 1877 Roma, Pagani 502; 1878 Roma, Pagani 503. Da MB a Spl 500
- 315* **Lotto di tredici monete:** da 2 lire 1862 Napoli, Pagani 505; 1 863 Napoli. Stemma. Pagani 506; 1863 Torino. Stemma. Pagani 507; 1863 Napoli. Valore. Pagani 508. 1863 Torino. Valore. Pagani 509; lira 1861 Firenze. Pagani 510; 1862 Napoli. Stemma. Pagani 512; 1862 Torino. Stemma. Pagani 513; 1863 Milano. Stemma. Pagani 514; 1863 Torino. Pagani 515; 1867 Milano. Stemma. Pagani 518; 1867 Torino. Stemma. Pagani 519; 1863 Milano. Valore. Pagani 516. Da MB a Spl 350
- 316* **Lotto di tredici monete:** da 50 centesimi 1862 Napoli. Stemma. Pagani 523; 1862 Torino. Pagani 524; 1863 Milano. Stemma. Pagani 525; 1863 Torino. Stemma. Pagani 526; 1863 Milano. Valore. Pagani 527; 1863 Napoli. Valore. Pagani 528; 1863 Torino. Valore. Pagani 529; 1866 Milano. Valore. Pagani 530; 1867 Milano. Valore. Pagani 531; 1867 Torino. Valore. Pagani 533; da 20 centesimi 1863 Milano. Pagani 535; 1863 Torino. Pagani 536 e 1867 Torino. Pagani 537. Da MB a Spl 250

- 317* **Lotto di nove esemplari da 10 centesimi:** 1862 Parigi; 1863 Parigi; 1866 Milano; 1866 Napoli; 1866 Torino; 1866 Strasburgo; 1867 Napoli; 1867 Torino e 1867 Strasburgo. Da BB a Spl 200
- 318* **Lotto di cinque esemplari da 5 centesimi:** 1861 Milano e Napoli; 1862 Napoli; 1867 Milano e Napoli. Da BB a Fdc 150
- 319* **Lotto di dieci monete:** Da 2 centesimi 1861 Milano e Napoli; 1862 Napoli; 1867 Milano e Torino; Centesimo 1861 Milano; 1861 Napoli; 1862 Napoli; 1867 Milano e Torino. Da BB a Fdc 200



320



- 320 **Umberto I, 1878-1900.** Da 100 lire 1882. Pagani 568. MIR 1096b. Molto rara. q.Spl 3.000



321



321



- 321 Da 100 lire 1883. Pagani 569. MIR 1096c. Rara. Migliore di Spl 4.000



322



- 322 Da 100 lire 1891. Pagani 571. MIR 1096e. Rarissima. Insignificanti segnetti al dr., altrimenti migliore di Spl 8.000



323 Da 20 lire 1884. Pagani 580. MIR 1098i.

Molto rara. Fdc 1.750



324 Da 20 lire 1884. Pagani 580. MIR 1098i.

Molto rara. Spl 1.500



325 Da 20 lire 1889. Pagani 584. MIR 1098n.

Rara. q.Fdc 400



326



327



328



326 Da 20 lire 1891. Pagani 586. MIR 1098p.

q.Fdc 150

327 Da 20 lire 1893. Pagani 587. MIR 1098r.

q.Fdc / Fdc 150

328 Da 20 lire 1897. Pagani 588. MIR 1098s.

Rara. Fdc 300



- 329 Da 2 lire 1882. Pagani 592. MIR 1101b. q.Fdc 200
- 330 Da 2 lire 1883. Pagani 593. MIR 1101c. Fdc 250



- 331 Da 2 lire 1887. Pagani 597. MIR 1102a. Bella patina di medagliere. q.Fdc 200
- 332 Da 2 lire 1899. Pagani 600. MIR 1102d. Fdc 300



- 333 Da 50 centesimi 1889. Pagani 608. MIR 1104a. Raro Spl 250
- 334 Da 5 centesimi 1896. Pagani 618. MIR 1107b. Rame rosso. Fdc 200
- 335* **Lotto di nove monete da lire 20:** 1879. Pagani 575; 1880. Pagani 576; 1881. Pagani 577; 1882. Pagani 578; 1883. Pagani 579; 1885. Pagani 581; 1886. Pagani 582; 1888. Pagani 583; 1890. Pagani 585.
Da Spl a Fdc 1.350
- 336* **Lotto di quattordici monete:** da 5 lire 1879. Pagani 590; da 2 lire 881. Pagani 591; 1882. Pagani 592; 1884. Pagani 594; 1885. Pagani 595; 1886. Pagani 596; 1897. Pagani 598; 1898. Pagani 599; 1899. Pagani 600; Lira 1884. Pagani 602; 1886. Pagani 603; 1887. Pagani 604; 1899. Pagani 606; 1900. Pagani 607.
Da q.BB a q.Fdc 300
- 337* **Lotto di quattro monete da 20 centesimi:** 1894 Roma e Berlino (2). Pagani 610 e 611; 1895 Roma. Pagani 612.
Da BB a Fdc 50
- 338* **Lotto di quattordici monete:** da 10 centesimi 1893 Roma e Birmingham; 1894 Roma e Birmingham; da 5 centesimi 1895; da 2 centesimi 1895, 1896, 1897, 1898 e 1900; Centesimo 1895, 1896, 1897, 1899 e 1900..
Da BB a Fdc 250



339



339 **Monetazione per la Colonia Eritrea.** Tallero 1891. Pagani 630. MIR 1110a. q.BB 150



340



340 Tallero 1896. Pagani 631. MIR 1110b. Raro. Migliore di BB 200



341



341 Da 2 lire 1896. Pagani 633. MIR 1111b Rara. Migliore di BB 100



342



342 Lira 1891. Pagani 635. MIR 1112b. Patina di medagliere. q.Fdc 200



343



343 **Lotto di due monete:** Lira 1890. Pagani 634; da 50 centesimi 1890. Pagani 637. Migliori di BB 150



344

344 **Vittorio Emanuele III, 1900-1946.** Da 100 lire 1903. Pagani 638. MIR 1114a.
Molto rara. Segnetto nel campo del dr., altrimenti q.Fdc 10.000



345

345 **Da 100 lire 1905.** Pagani 639. MIR 1114c.
Rara. Insignificante colpetto sul bordo del dr. alle ore sette,
ma conservazione insolita per il tipo, q.Fdc 10.000



346



346 Da 100 lire 1912. Pagani 641. MIR 1115b.

Rara. Migliore di Spl 5.000



347



347 Da 100 lire 1912. Pagani 641. MIR 1115b.

Rara. Migliore di Spl 5.000



348



348

348 Da 100 lire 1923. Pagani 644. MIR 1116a.

q.Fdc 2.500



349

349 Da 100 lire 1923. Pagani 644. MIR 1116a.

Colpetto sul bordo del rv. alle ore due, altrimenti BB

1.750



350

350 Da 100 lire 1925. Pagani 645. MIR 1117a. Rara. Bella patina quasi integra, migliore di Spl

7.500



351

351 Da 100 lire 1925. Pagani 645. MIR 1117a.

Rara. Spl

4.500



352

352 Da 100 lire 1931/IX. Pagani 646. MIR 1118a.



353

353 Da 100 lire 1931/IX. Pagani 646. MIR 1118a.

q.Fdc

450

Migliore di Spl

350



354



355



356



- 354 Da 100 lire 1931/X. Pagani 647. MIR 1118b.
 355 Da 100 lire 1932/X. Pagani 648. MIR 1118c.
 356 Da 100 lire 1933/XI. Pagani 649. MIR 1118d.

- Molto rara. Fdc 600
 Rara. Spl 400
 Rara. q.Fdc 500



357

- 357 **Lotto di due monete.** Da 100 lire 1936/XIV. Pagani 650. MIR 1119a. Da 50 lire 1936/XIV. Pagani 661. MIR 1124a.

- Rarissima. Fdc 20.000



358



359



- 358 Da 50 lire 1911. Cinquantenario. Pagani 656. MIR 1122a.
 359 Da 50 lire 1911. Cinquantenario. Pagani 656. MIR 1122a.

- q.Spl 1.000
 BB 750



360 Da 50 lire 1912. Pagani 653. MIR 1121b.

Migliore di Spl

1.500



361 Da 50 lire 1931/IX. Pagani 657. MIR 1123a.
 362 Da 50 lire 1931/IX. Pagani 657. MIR 1123a.
 363 Da 50 lire 1931/X. Pagani 658. MIR 1123b.
 364 Da 50 lire 1932/X. Pagani 659. MIR 1123c.

q.Fdc 300
 Spl 250
 Molto rara. q.Fdc 400
 Fdc 400



365 Da 50 lire 1932/X. Pagani 659. MIR 1123c.
 366 Da 50 lire 1933/XI. Pagani 660. MIR 1123d.
 367 **No lot.**

q.Spl 300
 Rara. Fdc 500



368 Da 20 lire 1903. Pagani 663. MIR 1125c.

Molto rara. Spl

1.500



369

369 Da 20 lire 1905. Pagani 664. MIR 1125d

q.Fdc 1.250



370

370 Da 20 lire 1905. Pagani 664. MIR 1125d

q.Fdc 1.500



371

371 Da 20 lire 1912. Pagani 667. MIR 1128g.

q.Spl 800



372

372 Da 20 lire 1923. Pagani 670. 1127a. Colpetto sul bordo del dr. alle ore 12, altrimenti Spl 800



373



374



375



373 Da 20 lire 1927/VI. Pagani 672. MIR 1128b.
Con bustina della Regia Zecca.

Fdc 500

374 Da 20 lire 1927/VI. Pagani 672. MIR 1128b.

q.Fdc 400

375 Da 20 lire 1928/VI. Pagani 673. MIR 1128c.

Spl 250



376

376 Da 20 lire 1928 Elmetto. Pagani 680. MIR 1129a.

Migliore di Spl

250



377



377 Da 20 lire 1933/XI. Per numismatici. Pagani 678. MIR 1128h.
Coniata in 50 esemplari

Rarissima. q.Fdc

5.000



378

378 Da 20 lire 1936/XIV. Pagani 681. MIR 1130a.

Migliore di Spl

1.500



379



379 Da 10 lire 1912. Pagani 688. MIR 1131b.

Rarissima. q.Fdc

5.000



380

380 Da 5 lire 1911 Cinquantenario. Pagani 707. MIR 1135a.

Soliti segni da contatto, altrimenti q.Fdc

1.200



381

381 Da 5 lire 1911 Cinquantenario. Pagani 707. MIR 1135a.

Migliore di Spl

1.000



382



382 Da 5 lire 1914. Pagani 708. MIR 1136a.

Rara. Bella patina di medagliere. q.Fdc

6.000



383

383 Da 2 lire 1901. Pagani 725. MIR 1139a.



384

384 Da 2 lire 1902. Pagani 726. MIR 1139b.

Molto rara. q.Spl 750
q.Fdc 250



385



385 Da 2 lire 1903. Pagani 727. MIR 1139c.

Rarissima. Migliore di BB / q.Spl 1.500



386



386

386 Da 2 lire 1904. Pagani 728. MIR 1139d.

Molto rara. Colpetto altrimenti Migliore di Spl

800



387



387 Da 2 lire 1905. Pagani 729. MIR 1139e.

Patina di medagliere con fondi speculari. Conservazione eccezionale. Fdc

600



388



389

388 Da 2 lire 1906. Pagani 730. MIR 1139f.

Spl 150

389 Da 2 lire 1907. Pagani 731. MIR 1139g.

Patina iridescente. q.Fdc 200



390



391

390 Da 2 lire 1908. Pagani 732. MIR 1140a.

Patina iridescente. q.Fdc 200

391 Da 2 lire 1911. Pagani 734. MIR 1140c.

Buon BB 200



392



392 Da 2 lire 1926. Pagani 744. MIR 1143d.

Fdc 500



393



394

393 Da 2 lire 1927. Pagani 745. MIR 1143e.

Molto rara. BB 100

394 Da 2 lire 1936/XIV. Pagani 754. MIR 1144a.

Rara. Fdc 200

395* Lira 1901. Pagani 763. MIR 1145a.

Spl 50



396



397

396 Lira 1902. Pagani 764. MIR 1145b.

Conservazione eccezionale. Fdc 100

397 Lira 1905. Pagani 765. MIR 1145c.

Molto rara. q.Fdc 1.250



398



399



400



401



398 Lira 1936/XIV. Pagani 789. MIR 1149a.

Rara. Fdc 150

399 Da 50 centesimi 1921 rigato. Pagani 803. MIR 1150f.

Buon BB 100

400 Da 50 centesimi 1924 liscio. Pagani 804. MIR 1150g .

Molto raro. q.Fdc 1.250

401 Da 50 centesimi 1924 rigato. Pagani 805. MIR 1150h.

Raro. q.Spl 250



402



403



404



405



402 Da 50 centesimi 1926 liscio. Per numismatici. Pagani 808. MIR 1150k .

Raro. Fdc 300

403 Da 50 centesimi 1936/XIV. Pagani 818. MIR 1151a .

Fdc 150

404 Da 20 centesimi 1920. Pagani 852. MIR 1154c.

Fdc 100

405 Da 20 centesimi 1926. Per numismatici. Pagani 840. MIR 1153l.

Fdc 300



406



408



407



406	Da 20 centesimi 1936/XIV. Pagani 853. MIR 1155a.	Fdc	200
407	Da 10 centesimi 1919. Pagani 864. MIR1158a .	Colpetto. Spl	150
408	Da 5 centesimi 1908. Pagani 892. MIR 1163a.	q.Fdc	100



409



409	Da 5 centesimi 1913. Pagani 895a. MIR 1163e.	Raro. Rame rosso. q.Fdc	500
-----	--	-------------------------	-----



411



410



412



410	Da 5 centesimi 1915. Pagani 896. MIR 1163f.	Rame rosso. q.Fdc	100
411	Da 2 centesimi 1908. Pagani 931. MIR 1168a.	Raro. Rame rosso. q.Fdc	200
412	Da 2 centesimi 1910. Pagani 933. MIR 1168c.	Raro. Migliore di Spl	150



413

413 Centesimo 1902. Pagani 940. MIR 1169a.

Rarissimo. Spl

1.500



414

414 Centesimo 1908. Pagani 945. MIR 1170a.

Molto raro. Spl

1.200

415* **Lotto di nove monete:** da 10 lire 1926, 1927 (1 e 2 rosette), 1928 (1 e 2 rosette), 1929 (1 e 2 rosette), 1930 e 1936/XIV. Da BB a Fdc 400416* **Lotto di sette monete:** da 5 lire 1926, 1927 (1 e 2 rosette), 1928 (1 e 2 rosette), 1929 (1 e 2 rosette), 1930. Da q.Spl a Fdc 200

420



417



420

417 **Lotto di due monete:** da 5 lire 1936/XXIV, 1937/XV. q.Fdc 100418* **Lotto di tre monete:** da 2 lire 1910, 1912 e 1911 cinquantenario. Da q.Spl a q.Fdc 200419* **Lotto di quattro monete:** da 2 lire 1914, 1915, 1916 e 1917. Da Spl a Fdc 100420 **Lotto di due monete:** da 2 lire 1942/XX (RR), 1943/XXI (R). Migliore di Spl e Spl 250421* **Lotto di quattro monete:** lira 1906, 1907 aquila araldica; lira 1908 (R), 1909 quadriga veloce. Da q.Fdc a Fdc 400422* **Lotto di sei monete:** lira 1910, 1912, 1913, 1915, 1916, 1917 quadriga briosa. Da q.Fdc a Fdc 250

423

423 **Lotto di due monete:** da 25 centesimi 1902 e 1903. Spl 150424* **Lotto di undici monete:** da 20 centesimi 1908, 1909, 1910, 1911, 1912, 1913, 1914, 1919, 1920, 1921 e 1922. Da q.Fdc a Fdc 250425* **Lotto di quaranta monete:** valori dal 20 centesimi al 2 lire vari tipi e date. Da BB a Fdc 150426* **Lotto di ottantasei monete:** valori dal 10 centesimi al centesimo vari tipi e date. Da Spl a Fdc 450



427

- 427 **Monetazione per l'Eritrea.** Tallero 1918. Pagani 956. MIR 1173a. Raro. Migliore di Spl 400
 428* Tallero di Maria Teresa 1780. Pagani 957. Patina iridescente. q:Fdc 30



429

- 429 **Monetazione per la Somalia italiana.** Da 10 e 5 lire 1925. Pagani 989 e 990. MIR 1181a e 1182a..
 Rare. Migliori di Spl 1.250
 430* **Lotto di sei monete:** rupia 1910, 1912, 1913, 1914, 1915 e 1919. Pagani 958, 959, 960, 961, 962 e 963.
 Da q.Spl a Spl 900
 431* **Lotto di cinque monete:** mezza rupia 1910, 1912, 1913, 1915 e 1919. Pagani 966, 967, 968, 969 e 970.
 Da BB a q.Spl 600



432



- 432 **Lotto di due monete:** quarto di rupia 1910 e 1913. Pagani 971 e 972 (Molto raro). Spl e BB 200



433

- 433 Da 4 bese 1913. Pagani 975. MIR 1178c. Molto rara. Spl 250
 434* **Lotto di cinque monete:** da 4 bese 1909, 1910, 1921, 1923 e 1924. Pagani 973, 974, 976, 977 e 978.
 Da MB a q.Spl 500
 435* **Lotto di sei monete:** da 2 bese 1909, 1910, 1913, 1921, 1923 e 1924. Pagani 979, 980, 981 (Molto rara),
 982, 983 e 984. Da MB a buon BB 400
 436* **Lotto di quattro monete:** besa 1909, 1910, 1913 e 1921. Pagani 985, 986, 987 e 988.
 Da MB a q.Spl 200
 437* **Monetazione per l'Albania. Lotto di tredici monete:** da 10 lek 1939/XVIII. Pagani 991; da 5 lek
 1939/XVIII. Pagani 992, da 2 lek 1939/XVIII. Pagani 993; lek 1939/XVIII. Pagani 996; da 0,50 lek
 1939/XVIII. Pagani 999; da 0,50 lek 1940/XVIII. Pagani 1000; da 0,50 lek 1941/XIX. Pagani 1001; da
 0,20 lek 1940/XVIII. Pagani 1003; da 0,20 lek 1941/XIX. Pagani 1004; da 0,10 lek 1940/XVII. Pagani
 1005; da 0,10 lek 1941/XIX. Pagani 1006 (raro); da 0,5 lek 1940/XVIII. Pagani 1007.
 Da MB a Spl 150



438

438 **Prove e progetti.** Secondo progetto in metallo dorato per i tipi della monetazione in oro. Da 20 lire 1907. Stabilimento Johnson. Pagani prove 183. Rarissima. Spl / q.Fdc 1.500

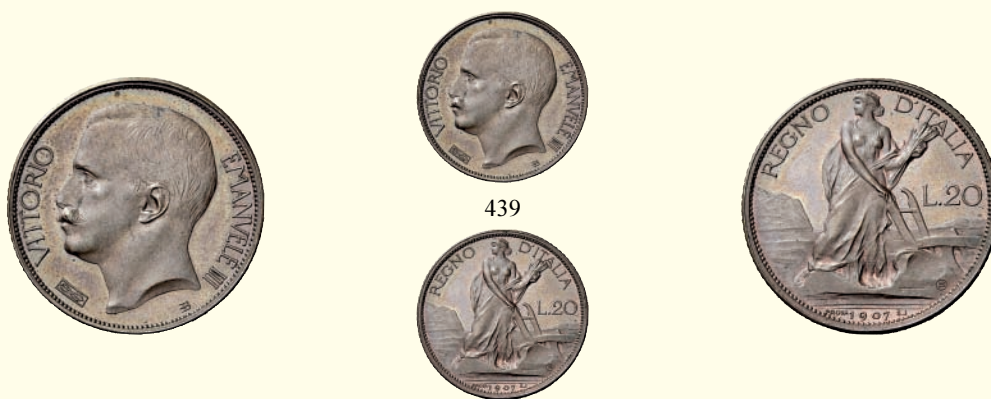

439

439 Secondo progetto in bronzo per i tipi della monetazione in oro. Da 20 lire 1907. Stabilimento Johnson. Pagani prove 184. Rarissima. q.Fdc 1.500



440



441



442



440 Prova della 2 lire 1914. Pagani prove 241. Patina iridescente. Migliore di Spl 450
 441 Prova di stampa della 2 lire 1923. Pagani prove 251. Molto rara. q.Fdc 350
 442 Prova di ristampa senza valore e senza data (20 centesimi 1907). Pagani prove 305. Rarissima. BB 500



443 Prova del 20 centesimi 1939/XVII. Pagani prove. Rarissima. q.Fdc 500



444 Campione della monetazione ufficiale. Da 5 centesimi 1918 in ferro-nichelio. Pagani prove 372. Fdc 250

445 Campione della monetazione ufficiale. Da 5 centesimi 1919 in ferro-nichelio. Pagani prove 373. Fdc 250



446 Monetazione per l'Albania. Prova del 0,20 lek 1939/XVIII. Pagani prove 411. Molto raro. q.Fdc 600



447 Repubblica italiana, 1946 -. Prova della 500 lire 1965. Commemorativa di Dante Alighieri. Fdc 1.250

Sicilia



448



448

- 448 **Ruggero II d'Altavilla re di Sicilia, 1130-1154.** Kharruba, zecca incerta dopo il 1140, Mist. 0,58 g. Testa barbata a d. Rv. Leggenda cufica in tre righe. Spahr -. MIN -. MEC 14, -. MIR 23.
Estremamente rara. BB 1.000

Siena



449



- 449 **Repubblica, 1180-1390.** Grosso da soldi 2 del 1297-1313 circa, AR 1,93 g. * SENA VETVS intorno a grande S accostata da quattro crocette. Rv. Torsello mercantile ALFA E D O Torsello mercantile Croce patente. CNI -. Strozzi-Toderi -. MIR -. Estremamente raro. Bella patina di medagliere. BB / Spl 1.600



450



450

- 450 **Gian Galeazzo Visconti signore, 1390-1404.** Sanese, delibera del 4 luglio 1391, AV 3,51 g. Biscia SENA VETVS CIVITAS VIRGINIS Grande S fiorata entro cornice doppia di archi, accantonata da stelle negli angoli. Rv. Segno 37 ALFA 7 O PRINCIPIV ET 7 FINIS Croce piana fogliata entro doppia di archi, accantonata da stelle negli angoli. CNI 1 var. Strozzi-Toderi 24. MIR 510. Friedberg 1155.
q.Spl 2.500



451



- 451 **Repubblica, 1404-1555.** Scudo del sole 1536-1539, AV 3,36 g. SENA VETVS CIVITAS VIRGINIS La lupa con I gemelli entro stemma a cartoccio. Rv. Segno 62 ALFA ET O PRINCI ET FINIS Croce ritrinciata e pomettata entro cornice quadrilobata. CNI 232. Strozzi-Toderi 52. MIR 546/2. Friedberg 1160.
Molto raro. Spl 4.000



452



453



- 452 Grosso da soldi 7, capitoli del 9 dicembre 1507, AR 1,60 g. ✱ SENA VETVS CIVITAS VIRGINIS Grande S fiorata. Rv. Segno 89 (Guido Biringucci) ALFA ET O PRINCI ET FINIS Croce fogliata. CNI 101. Strozz-Toderi 41. MIR 536/4.

Patina di medagliere. Flan leggermente ondulato, altrimenti buon BB 500

- 453 Bolognino da quattrini 6 1550, Mist. 1,15 g. ✱ SENA VETVS CI – VITAS VIRGINIS La lupa con I gemelli; sotto, 1550 e più in basso, nel giro, piccola A entro cerchio (segno 56, Agnolo Fraschini). Rv. ✱ ALFA ET O PRINCI ET FINIS Stemma della Città. CNI 344/347. Strozz-Toderi 78. MIR 563/3.

q.Spl 250

Siracusa



454



- 454 **Ibn Abbad Benavert emiro ribelle, 1086.** Robai, AV 1,02 g. Leggenda araba in due righe, entro cerchio lineare; intorno, leggenda araba circolare. Rv. Leggenda araba in due righe, entro cerchio lineare; intorno, leggenda araba circolare. Spahr – . Tarascio 63. BB 250

Spoletto



455



- 455 **Repubblica romana, 1798-1799.** Da 2 baiocchi. Pagani 41a. Bruni 1. Estremamente raro. Conservazione eccezionale, probabilmente il più bell'esemplare tra i pochi conosciuti. Iridescenze di rame rosso. q.Fdc 5.000

Sulmona



456



- 456 **Carlo III di Durazzo, 1382-1385.** Tornese, Mist. 0,69 g. ✱ R KROLVS T Croce patente. Rv. DE SVLMONA Castelo sormontato da giglio. CNI tav. XXII, 12. MEC 14, -. D'Andrea-Andreani 10. Estremamente raro. Conservazione insolita, migliore di BB 600

Tortona



- 457 **Comune, 1248-1322. Emissioni al nome di Federico II di Svevia.** Grosso da denari 4, AR 1,33 g. ✱ IMPERATOR intorno a Ω / F R. Rv. ✱ TERDONA Croce patente accantonata da anelletto nel 1° e 2° quarto. CNI 7. MIR 1028. Raro. Spl 500

Trento



- 458 **Arcivescovi anonimi, 1236-1255.** Grosso, AR 1,35 g. ✱ EPS TRIDEN intorno a grossa T accostata da tre globetti. Rv. ✱ IMPATOR F Croce patente accantonata da stelle nel 1° e 2°, da globetti nel 3° e 4°. CNI 1 (Podestà imperiali). Raro. Bella patina di medagliere. q.Fdc 1.500

Urbino



- 459 **Francesco Maria I della Rovere, 1508-1516.** Ducato, AV 3,45 g. FRAN MA - VR - BI DVX Busto corazzato a d., con lunga capigliatura. Rv. S R E CAP GEN SVB IVL II PON Mx Stemma della Rovere sostenuto da aquila coronata. CNI 3/9. Bernareggi 241c. Ravegnani Morosini 3. Cavicchi 61. Friedberg 1197. Molto raro. Spl 15.000

Nel 1509 il della Rovere fu nominato Capitano Generale di Santa Romana Chiesa da suo zio, il pontefice Giulio II. La leggenda del rovescio di questo raro e delizioso ducato, di fine stile rinascimentale, vuole ricordare appunto l'investitura del Duca.



460

460 **Guidobaldo II della Rovere, 1538-1574.** Soldo, AR 0,40 g. GVIDVS VBALDVS II Tre mete. Rv. DVX IIII VRBINI Bombarda. CNI tav. XXIX, 5. Cavicchi 127. q.Fdc 200



461



461

461 **Francesco Maria II della Rovere, 1574-1624.** Da 30 quattrini, AR 2.62 g. FRANC MARIA VRB DVX E C Stemma coronato. Rv. MONETA DA QVATTRINI TRENTA Albero di rovere in primo piano; sullo sfondo, veduta della Città. CNI tav. XXX, 17 var. Cavicchi 200 var.

Molto Raro. Migliore di BB 600

Venezia



462



462 **Emissioni anonime dell'epoca di Ludovico il Pio, 820-840.** Denaro, AR 1,46 g. * DSCV SERVA ROMANO IMP Croce patente accantonata da quattro globetti. Rv. * XRE SALVA VENECIAS Tempio carolingio; all'interno, croce. CNI 5. Paolucci 1. MEC 1, -. Depeyrot 1116G.

Rarissimo. Spl 8.000



463



463 **Pietro Gradenigo, 1289-1311.** Ducato, AV 3,54 g. S. Marco porge il vessillo al Doge genuflesso. Rv. Il Redentore entro ellisse di stelle. Paolucci 1. Friedberg 1216. Raro. Spl 800



464



465



466



- 464 **Andrea Dandolo, 1342-1354.** Ducato, AV 3,53 g. Tipo simile al precedente. Paolucci 1. Friedberg 1221.
Spl 350
- 465 Ducato, AV 3,53 g. Tipo simile ai precedenti. Paolucci 1. Friedberg 1221. Spl 300
- 466 Imitazione orientale del ducato di Andra Dandolo, AV 3,50 g. Tipo simile ai precedenti. Spl 250



467



- 467 **Andrea Contarini, 1368-1382.** Ducato, AV 3,53 g. Tipo simile ai precedenti. Paolucci 1. Friedberg 1227.
Migliore di Spl 400



468



- 468 **Tommaso Mocenigo, 1414-1423.** Ducato, AV 3,53 g. Tipo simile ai precedenti. Paolucci 1. Friedberg 1231.
Lievissimo graffio al dr., altrimenti migliore di Spl 350



469



- 469 **Francesco Foscari, 1423-1457.** Ducato, AV 3,55 g. Tipo simile ai precedenti. Paolucci 1. Friedberg 1232.
q.Fdc 400



470

470 Ducato, AV 3,55 g. Tipo simile ai precedenti. Paolucci 1. Friedberg 1232. Spl 350



471

471 **Pasquale Malipiero, 1457-1462.** Ducato, AV 3,49 g. Tipo simile ai precedenti. Paolucci 1. Friedberg 1233. Migliore di Spl 500



472

472 **Andrea Gritti, 1523-1539.** Scudo, AV 3,38 g. Leone in soldo entro scudo. Rv. Croce fiorata. Paolucci 3. Friedberg 1448. Spl 700

473* **Lotto di due monete: Antonio Priuli, 1618-1623.** Ducato da 124 soldi di Santa Giustina, AR 27,85 g. Paolucci. Mezzo scudo della croce, AR 15,82 g. Paolucci ?? MB e BB 180

474* **Lotto di quattro monete: Giovanni Corner, 1625-1629.** Scudo della croce, AR 31,59 g; 31,60 g. e 31,27. Paolucci 9. **Francesco Erizzo, 1631-1646.** Mezzo scudo della croce. Paolucci 10. Mediamente BB 450



475

475

475 **Marc'Antonio Giustinian, 1684-1688.** Osella anno I-1684, AR 9,70 g. S M V M ANTONIVS IVSTINIANVS S. Marco seduto in trono a s., porge con la mano d. il vessillo sormontato da un a croce al Doge genuflesso; all'esergo, ANNO I. Rv. DEO - DVCTA - DVCE Veduta di Piazza S. Marco a Venezia; in alto, un angelo, in volo verso s., regge il corno dogale e indica dei raggi di sole nel cielo. In primo piano tre galeoni alla fonda nel bacino. CNI 76. Jesurum pag. 193. Paolucci II, 167.

Patina di medagliere. Spl 3.500



478



476



478



- 476 **Francesco Morosini, 1688-1694.** Zecchino, AV 3,54 g. S. Marco porge il vessillo al Doge genuflesso. Rv. Il Redentore entro ellisse di stelle. Paolucci 4. Friedberg 1347. q,Fdc 500
- 477* **Lotto di quattro monete: Giovanni Corner II, 1709-1722.** Osella a. VIII-1716, AR 9,48 g. Paolucci II, 199. **Alvise Pisani, 1735-1741.** Osella a. III-1737, AR 9,68 g. Paolucci II, 220. **Francesco Loredan, 1752-1762.** Ducato, 22,72 g. Paolucci 19. **Alvise Mocenigo IV, 1763-1778.** Osella a. X-1772, AR 9,41 g. Paolucci II, 225. BB e MB 300
- 478 **Ludovico Manin, 1789-1797.** Osella a. VIII-1796, AR 9,75 g. MATRI AMANTI AMANTES FILII•Figura maschile, genuflessa verso d., depone sacchi con del denaro ai piedi di Venezia, in abiti dogali e con le braccia allargate; all'esergo, F•B (Francesco Barbaro). Rv. LUDOVICI / MANIN / PRINCIPIS / MUNUS AN VIII/ 1796 entro una cornice di rami d'alloro. Paolucci II 279. Lieve sgraffio nel campo del dr., altrimenti buon BB 350

Villa di Chiesa



479



480



481



- 479 **Giacomo II d'Aragona, 1323-1327.** Alfonsino, AR 3,15 g. ✽ IACOBVS ARAGON ET SARDIN RE+ Stemma aragonese accostato da rosette, il tutto entro cornice d'archi. Rv. ✽ FORTITVDO ET LAVS MEA DOMIVS Croce patente accantonata da rosette, il tutto entro cornice d'archi. CNI 2 var. Piras 63. MIR 110. Crusafont VS 361.1. Estremamente raro. Patina di medagliere. Spl 3.500
- 480 **Pietro IV d'Aragona, 1336-1387.** Alfonsino, AR 3,19 g. ✽ PETRUS DEI GRACIA REX Stemma aragonese a losanga, entro cornice d'archi. Rv. ✽ ARAGONUM ET SARDINIE Croce patente accantonata da quattro corone, entro cornice d'archi. CNI 4 var. Piras 72. MEC 14, 833. MIR 116. Crusafont VS 460 (questo esemplare illustrato). Patina di medagliere. Spl 850
Ex Aureo & Calicò 27 ottobre 2011, 0305.
- 481 Mezzo alfonsino, AR1,51 g. PeTRUS ARAGONUM ET SARDINIE REX Stemma aragonese accostato da rosette, il tutto entro cornice d'archi. Rv. ✽ FORTITVDO ET LAVS MEA DOMIVS Croce patente accantonata da rosette, il tutto entro cornice d'archi. CNI 9/11. Piras 73. Mec 14, -. MIR 117. Crusafont VS 458. Molto raro. Spl 2.200
Ex Aureo & Calicò 27 ottobre 2011, 0306.



479



481



Monete di zecche straniere



482



483



Africa del Sud

482	Giorgio VI, 1937-1952. Sterlina e mezza sterlina 1952. Friedberg 7 e 8.	Proof. Fdc	300
483	Elisabetta II, 1952-1960. Sterlina e mezza sterlina 1953. Friedberg 9 e 10.	Proof. Fdc	350



484



485



486



484	Zog I, 1925-1939. Da 100 Franga Ari 1927 Roma. Friedberg 1.	Migliore di Spl	1.200
485	Da 100 Franga Ari 1937. 25° anniversario indipendenza. Friedberg 11.	Raro. Spl	1.800
486	Da 100 Franga Ari 1938. Commemorativo nozze. Friedberg 13.	Raro. Fdc	2.500



487



489



488



Albania

487	Da 20 Franga Ari 1926 Roma. Commemorativo Skanderberg. Friedberg 4.	Migliore di Spl	300
488	Da 20 Franga Ari 1927. Roma. Friedberg 2	q.Fdc	250
489	Da 10 Franga Ari 1927 Toma. Friedberg 3.	Fdc	150



490



491



490 Prova del pezzo da 100 Franga Ari 1926. Roma. Pagani prove 783.

Estremamente rara. q.Fdc 3.000

491 Prova del pezzo da 100 Franga Ari 1927. Roma. Pagani prove 786.

Estremamente rara. Fdc 3.500



492



493



Australia

492 Vittoria, 1837-1901. Sterlina 1868. Friedberg 10.

Spl / q.Fdc 500

493 Sterlina 1884 / Stemma. Melbourne. Friedberg 12.

q.Fdc 350



495



494



495

Austria

494 Giuseppe II, 1765-1790. Ducato 1787 Vienna. Friedberg 299.

Migliore di Spl 250

495 Repubblica, sec. XX. Da 100 scellini 1926. Friedberg 435.

Fdc 500



496



497



498



496

496 Da 100 scellini 1934. Friedberg 435.

Fdc 500

497 Da 25 scellini 1927. Friedberg 436.

Fdc 200

498 Da 25 scellini 1930. Friedberg 436.

Fdc 200



499

Bulgaria

499 **Ferdinando I 1887-1918.** Da 100 leva 1912. Per i 25 anni di regno. Friedberg 5.
Colpetto sul bordo del dr. alle ore sei, altrimenti Spl 1.250



500



501



500

Cile

500 **Repubblica, sec. XIX.** Da 8 escudos 1849. Friedberg 41. BB / Spl 900

Cina

501 **1/2-Tael lingotto con foro centrale.** AV 18,72 g. Spl 800



502



504



503



Colombia

502 **Carlo IV di Spagna, 1788-1808.** Da 8 escudos 1806 Nuevo Reino. Friedberg 51. BB 750

Equador

503 **Repubblica, sec. XIX-XX.** Da 8 escudos 1850. Friedberg 8. Raro. Spl / Migliore di Spl 2.500

504 **Condor 1928.** Friedberg 11. q.Fdc 300



505



506



Francia

- 505 **Carlo VI, 1380-1422.** Scudo alla corona, Montpellier, AV 3,87 g. Stemma coronato. Rv. Croce gigliata entro cornice quadrilobata. Friedberg 291. q.Fdc 500
- 506 Scudo alla corona, Mirabel, AV 3,92 g. Stemma coronato. Rv. Croce gigliata entro cornice quadrilobata.. Friedberg 291. q.Fdc 500



507



508



- 507 Scudo alla corona, Parigi, AV 3,87 g. Stemma coronato. Rv. Croce gigliata entro cornice quadrilobata. Friedberg 291. Spl 700
- 508 **Carlo VII, 1422-1461.** Scudo alla corona Saint-André de Villeneuve Les Avignon, AV 3,87 g. Stemma coronato. Rv. Croce gigliata entro cornice quadrilobata. Friedberg 306. Spl 600



509



510



- 509 **Francesco I, 1515-1547.** Scudo del sole Parigi, AV 3,44 g. Stemma coronato. Croce gigliata. Friedberg 345. BB 350
- 510 **Luigi XIII, 1610-1643.** Luigi d'oro 1642 Parigi. Friedberg 410. Spl 1.000



511



Gran Bretagna

- 511 **Edoardo IV, primo regno 1461-1470.** Rose noble, AV 7,67 g. SBCC 1950. Friedberg 132. Spl 3.500



513



512



514



513

Grecia

512 **Giorgio I, 1863-1913.** Da 20 dracme 1884 Parigi. Friedberg 18. Fdc 250

Jugoslavia

513 **Alessandro I, 1921-193.** Da 4 ducati 1931. Friedberg 4. Flan leggermente ondulato, altrimenti Spl / q.Fdc 500

514 **Ducato 1932.** Friedberg 5. Fdc 150



515



Nepal

515 **Pritithvi Vira Vikrama, 1881-1911.** Mohar 1833 (1911). Friedberg 17. Conservazione eccezionale, Fdc 300



517



516



518



Paesi Bassi

516 **Guglielmina, 1890-1948.** Da 10 gulden 1891. Friedberg 347. Fdc 200

Perù

517 **Carlo III di Spagna, 1759-1788.** Da 8 escudos 1777 Lima. Friedberg 32. q.Spl / Spl 850

518 **Repubblica, sec XIX.** Da 8 escudos 1855 Lima. Friedberg 62. q.Spl 1.000



519

Romania

519 **Carol I, 1891-1914.** Da 20 lei 1883. Friedberg 3.

Buon BB

250



520

Russia

520 **Nicola I, 1815-1855.** Da 12 rubli in platino 1833 San Pietrburgo. Severin 618. Bitkin 59. Friedberg 141.

Rarissimo. Fdc / q.Fdc

30.000

Coniato in 255 esemplari



521



523



522



Spagna

521 **Ferdinando VI, 1746-1759.** Mezzo scudo 1756 Madrid. Friedberg 274.

Migliore di Spl

150

522 **Carlo III, 1759-1788.** Scudo 1779 Madrid. Friedberg 288.

Spl

200

523 **Isabella II, 1833-1865.** Da 100 reales 1858 Madrid. Friedberg 331.

Spl

250



524



525



526



524	Da 40 reales 1863 Madrid. Friedberg 332.	Buon BB	120
525	Alfonso XII, 1874-1885. Da 25 pesetas 1876. Friedberg 342	Fdc	200
526	Alfonso XIII, 1886-1931. Da 20 pesetas 1887/1962. Friedberg 345R.	Fdc	150



527



Svezia

527	Gustavo V, 1907-1950. Da 5 corone 1920. Friedberg 97.	Spl / q.Fdc	100
-----	--	-------------	-----



528



Turchia

528	Repubblica, dal 1923. Da 250 piastre 1969. Friedberg 90.	q.Fdc	180
-----	---	-------	-----



529



529

Ungheria

529	Francesco I Giuseppe, 1848-1916. Da 100 corone 1907 Kremnitz. 40° anniversario dell'incoronazione in Buda. Friedberg 256.	Sabbiatura quasi integra, altrimenti q.Fdc	1.800
-----	--	--	-------

Monete greche



530



531



532



Messana

- 530 Tetradrammo circa 478-476, AR 17,23 g. Biga di mule a d., condotta da auriga; sotto la linea dell'esergo, una foglia di alloro. Rv. MEΣ[ΣE]NION Lepre a destra. SNG Copenhagen 390. SNG ANS 315. Patina di medagliere, MB 500

Esportazione non consentita / Not eligible for export.

Leontini

- 531 Tetradrammo circa 430, AR 17,92 g. Testa laureata di Apollo a s.. Rv. LEONTINON Testa di leone a s. con le fauci aperte; intorno, quattro chicchi di grano. SNG ANS 257. Bohringer, Studies Price 55. BB 1.500

Esportazione non consentita / Not eligible for export.

Siracusa

- 532 Tetradrammo 430-420, AR 17,55 g. ΣΥΡΑΚΟΣΙΩΝ Testa di Aetusa a s., con i capelli raccolti in un "sakkos"; intorno, quattro delfini. Rv. Biga di cavalli a s. condotta da auriga; sopra, Nike in volo verso d. in atto di incoronare i cavalli. Bohringer 642, Weber 1591 (stessi conii). Flan stretto. Tracce di ribattitura, altrimenti buon BB 1.500

Esportazione non consentita / Not eligible for export.



533



533

Zeugitania, Cartagine (?)

- 533 Stater 320-310, EL 7,48 g. Testa di Tanit-Persefone a s. Rv. Cavallo stante a d., globetto sulla linea dell'esergo. Jenkins-Lewis group IV, a-b. BB 1.200

Esportazione non consentita / Not eligible for export.



534



Corinzia, Corinto

- 534 Stater 345-307, AR 8,18 g. Pegaso in volo a s.; sotto q. Rv. Δ ??I Testa di Atena a s., con elmo corinzio; dietro, figura di Ermes con caduceo e cornucopia. Calciati 460. Patina di medagliere, BB 350

Esportazione non consentita / Not eligible for export.